BIBL. SAN MARTIN
R.B.DE S. MARTIN 1843
R

LOS ANDES

DIECISEIS PAGINAS
Precio del Ejemplar: $ 700.-

Año XCVIII | Registro Nacional de la Propiedad Intelectual Año 1979: Nº 10.206 | MENDOZA — Viernes 25 de Enero de 1980 | Publicación adherida al Instituto Verificador de Circulaciones | Núm. 32.610

Jackson admitió la justeza de la posición argentina

El jefe norteamericano sugirió, además, la posibilidad de un completo replanteo de toda la relación bilateral. Detalles

BUENOS AIRES, 24 (NA). — En su primer encuentro con las autoridades argentinas el enviado personal del Presidente James Carter, general Andrew Jackson Goodpaster calificó como "gravísima" la situación imperante en el sudeste asiático, reconoció los motivos de la posición argentina al no plegarse al boicot cerealero y sugirió la posibilidad de renovar el enfoque del problema de los derechos humanos por parte de su país, así como un completo replanteo de toda la relación bilateral.

Estos fueron los tres temas básicos que se tocaron al comenzar la ronda de conversaciones, aunque también se abordaron el problema nuclear y el suministro de armamentos norteamericanos interrumpido por una decisión parlamentaria.

Sobre todos estos tópicos, la Argentina fijó con precisión sus puntos de vista ateniéndose en lo referente al embargo a la doctrina emergente del comunicado dado a conocer el 10 del corriente y rechazando en lo concerniente a los derechos humanos, la posibilidad de admitir un canje que pueda vincular ese tema con intereses de otro carácter.

Un rastreo hecho por Noticias Argentinas en fuentes de insospechable seriedad permitió reconstruir el contenido del primer contacto que la misión norteamericana mantuvo con los funcionarios locales, no obstante el espeso manto de reserva que rodeó en todo momento a esa gestión.

Según los datos obtenidos, al comenzar el encuentro, del que como se sabe participaron el general Goodpaster, su acompañante el señor Clauss Ruser, director del área costa este de Latinoamérica del Departamento de Estado, el embajador Raúl Castro, los ministros argentinos de Relaciones Exteriores y de Economía, Carlos Pastor y José A. Martínez de Hoz y el subsecretario de Relaciones Exteriores, Carlos Cavandoli, se dejó aclarado que en ningún caso se podría atribuir a esa conversación el carácter de negociación.

El jefe norteamericano habría puntualizado que su misión en la Argentina sólo tenía carácter exploratorio ya que no estaba investido con atribuciones para concretar compromisos de naturaleza alguna, aún cuando su condición de enviado personal del presidente Carter lo ubica por encima de los carriles normales de la diplomacia.

Tras estas aclaraciones se entró de lleno en los temas de conversación que se iniciaron con la situación en el sudeste asiático.

El enviado norteamericano la habría calificado de "gravísima" admitiendo también que entre los factores que la generaron debían computarse algunos desaciertos del gobierno de Washington.

Habría manifestado igualmente que la crisis se encuentra ahora para los Estados Unidos en un punto de no retorno y que por encima de cualquier condicionamiento de política interna, su gobierno estaba decidido a detener la amenaza soviética.

Frente a esta exposición que también abarcó una serie de consideraciones técnico-militares y estratégicas, los funcionarios argentinos habrían manifestado que desde que se planteó la crisis (la invasión a Afganistán) el gobierno argentino, además de seguir con preocupación desde el primer momento la marcha de los acontecimientos, fue uno de los primeros en pronunciarse públicamente condenando la actitud soviética.

En esa parte de la conversación se habría indicado además el enviado de Carter, que en los últimos años la Argentina debió afrontar la agresión marxista a través de la guerrilla y subversión terrorista, a la que tuvo que hacer frente sola, sin la adhesión, ayuda o solidaridad de los principales países de Occidente, en especial los Estados Unidos.

Al mismo tiempo se habría recordado que la Argentina siempre votó en los foros internacionales todas las decisiones a favor de Occidente, hasta el punto de manifestar su firme voluntad de participar, incluso militarmente, en toda decisión que se adoptara conjuntamente en el ámbito de los organismos internacionales.

Pudo establecerse que en esa parte de la conversación, el ministro Martínez de Hoz, quien tuvo principalísima participación en la reunión, enunció globalmente a los visitantes los términos de la reciente declaración del 10 de enero, por la cual la Argentina fijó su posición oficial rechazando su adhesión al embargo cerealero y condenando, al mismo tiempo, la invasión soviética a Afganistán.

(Pasa a la Pág. 4 Col. 6ª)

Sobre ese aspecto (el boicot cerealero) el general Goodpaster habría admitido que la Argentina tenía razón al manifestar en su pronunciamiento que no podía ser obligada a participar en decisiones unilaterales e inconsultas, pero habría señalado también que la Argentina debía comprender de que Estados Unidos tuvo que adoptar con urgencia tal decisión sin poder someterla a una consulta previa.

El militar habría enfatizado en el sentido de que para Estados Unidos era fundamental que la Argentina comprendiera la importancia del embargo cerealero cuyo propósito es demostrar a los soviéticos que si bien el daño material que le pueden causar es relativo, una sanción progresiva y a gran escala podría dar en el futuro sus resultados.

El general Goodpaster habría señalado también que Estados Unidos, en caso de que la Argentina se plegara al boicot cerealero, se comprometería a estudiar formas indirectas de resarcimiento por las pérdidas que esta situación podría provocar a los productores nacionales.

En este punto los funcionarios argentinos habrían recordado que en el país rige un sistema de economía libre y abierta, razón por la cual el Estado no controla ni orienta las exportaciones que están a cargo exclusivamente de la actividad privada.

Asimismo se habría hecho hincapie en el sentido de que cualquiera sea la posición que se adopte en el futuro, los contratos en vigencia no pueden ser alterados. También se habría señalado, a manera de ejemplo, que el propio Estados Unidos mantiene actualmente fluidas relaciones co-

El general Andrew Jackson (izquierda), enviado del presidente Carter, y el embajador estadounidense Raúl Castro, formula declaraciones luego de la reunión de anoche en la Cancillería. (Radiofoto de NA).

Videla recibirá hoy al enviado de Carter

La Cancillería, que fue escenario ayer de vasta actividad, emitió anoche un comunicado

BUENOS AIRES, 24 (NA). — El general norteamericano Andrew Jackson Goodpaster, enviado especial del presidente Jimmy Carter, se reunirá mañana en Mar del Plata con el teniente general Jorge Videla poniendo fin así a tres días de conversaciones de "alto nivel" entre ambos gobiernos, tendientes a replantear sus deterioradas relaciones bilaterales.

Un comunicado oficial de la cancillería indicó esta noche que la reunión se cumplirá en horas de la mañana en Chapadmalal, donde pasa sus vacaciones el jefe del Estado. Pero una alta fuente presidencial confirmó que el encuentro se realizará a las 11, en una suite especial del Hotel Provincial de Mar del Plata.

El informe oficial del palacio San Martín, emitido hoy al término de una reunión de tres horas mantenida entre el alto jefe militar y los ministros argentinos de Economía y Relaciones Exteriores, expresa:

"En la tarde de hoy continuó en el Ministerio de Relaciones Exteriores y Culto la reunión, iniciada en el día de ayer, entre el canciller brigadier mayor Carlos Washington Pastor; el ministro de Economía, doctor José Alfredo Martínez de Hoz; el subsecretario de Relaciones Exteriores, comodoro Carlos Cavadoli, por nuestro país, y el enviado personal del presidente de los Estados Unidos de América, general Andrew Jackson Goodpaster; el embajador de los Estados Unidos, señor Raúl Castro, y el jefe de asuntos de la costa este de América Latina del Departamento de Estado, señor Clauss Ruser.

"Los resultados de esta reunión se consideran positivos ya que la misma posibilitó la clarificación en detalle de las posiciones de ambos países en lo referente a los diversos aspectos de la relación bilateral, tanto desde el punto de vista político cuanto económico.

"Asimismo se informa que mañana, viernes, en horas de la mañana, el señor presidente de la Nación, general Jorge Rafael Videla, acompañado de los ministros de Relaciones Exteriores y Culto y de Economía, y del subsecretario de Relaciones Exteriores, recibirá en Chapadmalal al delegado personal del presidente Carter, al embajador Castro y al señor Ruser".

La reunión de hoy, que tuvo una duración exacta de tres horas, se inició a las 15.25 y

(Pasa a la Pág. 4 Col. 3ª)

Galtieri concretó su visita a la Antártida

Refirmó la voluntad argentina de continuar a cualquier precio la presencia en aquella zona

RIO GALLEGOS, 24. (NA). — El comandante en jefe del Ejército, teniente general Leopoldo Fortunato Galtieri, inició esta madrugada, luego de sucesivas postergaciones provocadas por adversas condiciones meteorológicas, su visita a la Antártida.

El teniente general Galtieri llegó a las 3.30 a la base Vicecomodoro Marambio, primera escala de su gira, y posteriormente, a las 5,30, arribó a la base Esperanza.

Galtieri viajó en el avión Hércules C-130 de la Fuerza Aérea que partió desde Río Gallegos esta madrugada, tras una espera de 24 horas.

El comandante en jefe abandonó a las 23,50 el hotel Santa Cruz, luego de recibir información de la base aérea militar local de que las condiciones meteorológicas eran satisfactorias para intentar el despegue hacia la Antártida.

Antes de partir declaró que "el país está pasando por un proceso que es el porvenir venturoso para sus 26 millones de habitantes".

Agregó que "las zonas periféricas del centro de poder, que es la pampa húmeda, como las fronteras, estoy seguro que en los próximos años van a recibir el impulso que están esperando'

También comentó Galtieri su obligada demora, señalando que "pese a las condiciones adversas yo soy muy tenaz en mis decisiones. He resuelto ir a la base Esperanza y vamos a ir a la base Esperanza".

En declaraciones a un diario local dijo también sobre el viaje que "sentía emoción y reconocimiento por aquellos que durante más de medio siglo. Es un puñado de argentinos que está haciendo la Patria".

El de hoy fue el tercer viaje de Galtieri al interior del país desde que asumió el cargo de comandante en jefe. Anteriormente visitó la región patagónica y la provincia de Misiones.

Discurso de Galtieri

BASE ESPERANZA, Antártida Argentina, 24 (NA).— El comandante en jefe del Ejército, teniente general Leopoldo Fortunato Galtieri reafirmó esta noche aquí la voluntad Argentina de continuar "a cualquier precio con su presencia y con su actividad científica y técnica" en el área Antártida.

En un mensaje dirigido a todo el país desde esta base austral, subrayó que "es esa voluntad política la que hace que la Argentina preserve con todos sus medios lo que le pertenece".

El texto completo de la alocución del comandante en jefe del Ejército, es el siguiente:

"Me dirijo desde esta base, en las lejanas tierras antárticas, y con la emoción propia de hacerlo a través de la primera emisora aquí instalada —Arcángel San Gabriel de la República Argentina— a todos quienes conscientes del tremendo esfuerzo que significó su creación, escuchan esta radio".

"Radio, que a través de transmisiones sucesivas, llega a todo el vasto territorio de la patria, donde la vida en tiempos de descanso, se desenvuelve de muy distinta mane-

(Pasa a la Pág. 4 Col. 1ª)

Aumentaron las bajas de efectivos rusos en Kabul

Los rebeldes afganos intensificaron la guerra de guerrillas. Amplio apoyo a Carter en el Congreso

ISLAMABAD (Paquistán), 24 (UPI). — Las bajas de combate de los soviéticos vienen aumentando permanentemente debido a que los rebeldes musulmanes antigubernamentales atacan a pequeños grupos de rusos por vez, dijo hoy un informe procedente de Afganistán.

Según la versión, los rebeldes estarían intensificando la guerra de guerrillas en la zona de Afganistán.

Diplomáticos occidentales en Islamabad dijeron que los soviéticos están perdiendo hombres mayormente en pequeños incidentes más que en grandes batallas. Calcularon la cifra de muertos soviéticos entre 1.200 y 2.000, desde la invasión del 27 de diciembre.

"Hay informes confiables de grandes cantidades de ataúdes embarcados en el aeropuerto de Kabul y enviados a la Unión Soviética", dijo un diplomático.

Un viajero procedente de Afganistán manifestó que un convoy de más de 100 camiones fue atacado el sábado pasado cuando se dirigía hacia el sur, desde el paso de Salang, con rumbo a Kabul, y cuatro rusos resultaron muertos. Aviones Mig tuvieron que ser llamados para actuar contra los rebeldes, según el testigo.

Diplomáticos en Kabul, la capital de Afganistán, mencionaron ataques civiles contra personal soviético, desde la invasión del 27 de diciembre. Dijeron que en el bazar de Kabul los soviéticos son muertos a pedradas, puñaladas con cuchillas de carniceros y mediante disparos.

Los guerrilleros, leales al sector de Yunis Khalis del grupo islámico Hizbi, operan en un área que rodea a Jalalabad, una capital provincial ubicada a 100 kilómetros de la frontera con Paquistán.

"Hay una intensificación de la actividad rebelde en la zona, registrándose emboscadas, sabotajes y otras operaciones de tipo guerrillero", dijo hoy un diplomático occidental en Islamabad.

La zona de Palalabad es la región de Afganistán más accesible al mundo exterior. No está claro si los acontecimientos en ese lugar son típicos de lo que ocurre en el resto montañoso de la remota nación.

Estudiantes tailandeses quemaron ayer ante la embajada soviética, en Bangkok, la efigie del presidente de ese país, Leonid Brezhnev, como protesta por la invasión a Afganistán. (Radiofoto de UPI).

La versión de intensificados ataques sorpresa en el este de Afganistán se produjo al mismo tiempo que el presidente Jimmy Carter advirtió a la Unión Soviética que "debe pagar un precio concreto por la invasión".

Apoyo a Jimmy Carter en el Congreso

WASHINGTON, 24 (UPI). — La enérgica advertencia del presidente Jimmy Carter a la Unión Soviética despertó hoy amplio apoyo en el Congreso, aunque algunos republicanos calificaron su mensaje de anoche sobre el estado de la nación como un discurso político con poca substancia.

El presidente de la Cámara de Representantes, Thomas O'Neill, un demócrata, dijo que confía en que el Congreso "actuará con responsabilidad y valentía ante cualquier desafío que encare la nación".

El presidente de la comisión de Relaciones Exteriores del Senado, Frank Church, también demócrata, dijo que Carter "envió un fuerte mensaje a la Unión Soviética... Yo apoyo al presidente en esta posición".

"Creo que gran parte de los republicanos en el Congreso apoyarán esa declaración y mucho del resto de sus propuestas", expresó a su vez el senador Howard Baker, uno de los varios aspirantes a la candidatura presidencial republicana.

"La declaración del presidente es tardía, pero creo que es buena", agregó Baker, quien ha sido crítico de la pasada política exterior del gobierno de Carter.

Otro poderoso republicano, el senador Jacob Javits, dijo que la advertencia de Carter a los soviéticos "representa las opiniones del pueblo norteamericano. Creo que decirle a la Unión Soviética que es lo que valoramos en tal alto grado, al punto en que si fuera necesario usaremos la fuerza militar para protegerlo, es justo para ellos y justo para nuestro pueblo".

La mayor parte de los legisladores también expresaron apoyo al anuncio de Carter de que volverá a establecer el servicio de registro para la conscripción militar, pero algunos republicanos criticaron el contenido global de su mensaje de anoche.

"Carter hizo ruidos con la vaina de la espada, pero sin nada en ella", dijo el líder republicano en la cámara de representantes, John Rhodes.

"Si esa es la "doctrina Carter", parece que tendremos la misma palabrería de siempre", opinó a su vez el representante Robert Michel.

Un subsidio temporario para la familia sería implementado este año

BUENOS AIRES, 24 (Télam). — La Secretaría de Acción Social del Ministerio de Bienestar Social informó hoy que ha programado para el año en curso la implementación del plan piloto denominado "Subsidio Temporario a la Familia", que beneficiará, en su primera etapa, a 136 núcleos familiares.

Dicho plan consiste en el otorgamiento de un subsidio compensatorio, por un período de hasta ocho meses, previéndose su interrupción en caso de solucionarse la situación que lo motivara.

Indica la información que el objetivo es mantener o recuperar la aptitud económica de los núcleos familiares aptos para el cumplimiento de sus funciones formadoras y educadoras, cuando las mismas se vean afectadas por la disminución de sus ingresos.

Se atiende a las familias que han internado a sus hijos, o que solicitan su internación por problemas socio - económicos y conservan aptitudes para normalizar la relación familiar interrumpida.

Se realizarán hoy en Irán elecciones presidenciales

El cargo es considerado simbólico y será disputado por 8 candidatos. Posibilidades

TEHERAN, 24. (UPI). — La lucha por la presidencia en el Irán terminó hoy, después de una campaña que se concentró en un llamamiento para el establecimiento de un fuerte liderazgo que ayude a unir al país, un año después de su revolución.

Pero fue bien claro que quienquiera que mañana sea elegido primer presidente de la nueva república islámica, será muy poco más que una figura simbólica, y que el poder real en el Irán quedará en manos del ayatollah Ruhollah Khomeini.

El poder del presidente, establecido en la nueva constitución de la Nación, es tan limitado que muchos observadores políticos en el Irán se preguntan cuál es el motivo por el que alguien desee el alto cargo.

De todas maneras, una serie de las personas más educadas y experimentadas del país se han disputado el alto cargo.

Cuando la campaña terminó oficialmente ayer, el candidato con más posibilidades era Abolhassan Bani-Sadr, quien actualmente es ministro de Economía y Finanzas.

Sin embargo, enfrenta el serio desafío de Hassan Habibi, el candidato preferido por muchos de los poderosos clérigos del Irán. Habibi surgió de una relativa oscuridad a fines de la campaña, después que los dirigentes religiosos le dieron su apoyo.

El otro serio candidato es el ex jefe de la marina iraní, Ahmad Madani, el candidato más derechista de todos, quien presentó una fuerte plataforma basada en la ley y el orden.

Si bien el campo de candidatos sancionados oficialmente era solamente de ocho, 76 personas seguían figurando en el sufragio.

El número final fue reducido de los originales 124, después que dirigentes religiosos dijeron que el gran número de candidatos es parte de una conspiración de los Estados Unidos para interrumpir el proceso democrático del Irán.

La sanción oficial surgió en la decisión tomada por las autoridades iraníes de permitir que solamente ocho candidatos tuvieran acceso a tiempo por radio y televisión. Esta decisión impidió efectivamente que los candidatos menores pudieran exponer sus puntos de vista a la gran mayoría de los votantes.

También está incluido entre los principales candidatos el ministro de Relaciones Exteriores, Sadeh Ghotbzadeh, aunque se considera que tiene muy pocas probalidades.

Bani-Sadr, un opositor desde hace muchos años del depuesto sha Mohammed Reza Pahlevi, fue educado en Francia, donde vivió durante un tiempo con Khomeini en un exilio que él mismo se impuso.

Es considerado un izquierdista, pero muchos de los votantes iraníes ven en él a un moderado. Su teoría económica se basa en el rechazo del capitalismo y del socialismo, y ve al estado ideal uno en el que el poder final descanse en manos de Dios. Aprueba muchos de los ideales del liberalismo ocidental y es un partidario abierto de la corriente libre de información.

El ayatollah Khomeini afirmó que el estado de su salud "no es malo"

TEHERAN, 24 (UPI). — El ayatollah Ruhollah Khomeini, hospitalizado con problemas del corazón, se dirigió al pueblo de Irán desde el hospital de Teherán donde está internado, asegurando que "no está mal" y pidiéndole a la ciudadanía que concurriera mañana a votar en las elecciones presidenciales.

Por otra parte, la guardia revolucionaria ha sido puesta en estado de alerta hasta que terminen las elecciones. En un mensaje grabado, transmitido por la radio de Teherán y escuchado por la BBC de Londres, Khomeini dijo: "En lo que a mi estado se refiere, puedo decir, gracias a Dios, que no es malo".

Khomeini fue trasladado ayer desde su residencia en la ciudad de Qom al hospital de enfermedades cardiacas de Teherán, donde fue ingresado por "un pequeño problema del corazón", después de haber estado descansando durante dos semanas debido a la fatiga y el exceso de trabajo.

La radio de Teherán dio a la publicidad anoche, en un despacho desde las oficinas de Khomeini en Qom, un comunicado del consejo revolucionario islámico, en el que se le aseguró a los devotos musulmanes del país que su líder está bien, y que lo llevaron al hospital simplemente para "hacerle exámenes más cuidadosos. No hay razones para preocuparse" decía el comunicado.

La radio de Teherán señaló que los especialistas que examinaron a Khomeini le dijeron esta tarde a la agencia nacional de noticia Pars que el estado de Khomeini es tan bueno que podría ser trasladado de la unidad de tratamiento especial a la de enfermedades ordinarias muy pronto.

Khomeini pidió en el mensaje dirigido a los iraníes que apoyen al nuevo presidente que resulte elegido y que mantengan la calma y el orden para no dar oportunidad a los enemigos de crear dificultades durante las elecciones.

La radio de Teherán dijo que el comité revolucionario de la capital pidió a los comités revolucionarios de todas las demás provincias "ponerse en completo estado de alerta para hacerle frente a cualquier incidente o dificultad que pueda tratar de estorbar el proceso electoral".

El comité le ha salido al paso a los rumores de que llegó un grupo de Irak para perturbar el orden.

Un vocero del comité dijo que el grupo está siendo vigilado, pero no dio detalles.

Solicitóse a Brasil la equiparación de tarifas aduaneras

BRASILIA, 24 (Télam-Ansa) — El secretario de Estado de Comercio y Negociaciones Económicas Internacionales de la Argentina, Alejandro Estrada, mantuvo una entrevista con el ministro de Planificación, Antonio Delfim Neto, a quien solicitó la equiparación de las tarifas aduaneras para importación de vehículos.

El funcionario argentino explicó a los periodistas que las tarifas de Brasil para ingreso de automóviles extranjeros es de 185 por ciento, mientras que las de la Argentina por igual concepto son de sólo 95 por ciento.

Las negociaciones para venta de vehículos brasileños en la Argentina, y de argentinos en Brasil prosiguen, en fase de examen técnico, y la legislación brasileña que prohibía la importación de automóviles fue revocada hace un mes para los países de la "ALALC".

Explicó que para la Argentina esa revocación no fue suficiente, pues para que exista reciprocidad en el trato del asunto deberían equipararse las tasas cobradas para ingreso de automotores, dado que la legislación de su país referente al comercio externo exige reciprocidad del país importador.

Explicó también que el gobierno argentino está interesado en forzar a la industria automovilística a invertir en la reducción de sus costos.

La competividad —resaltó después— será un factor que forzará a la reducción de precios en la industria automovilística argentina.

Con el ministro Delfim Neto el secretario de Estado para Comercio de la Argentina trató también sobre el incremento comercial bilateral y sobre la revitalización de la Asociación Latinoamericana de Libre Comercio (ALALC).

Visitará China el presidente Videla

Lo hará en el primer semestre de este año

BUENOS AIRES, 24 (NA). — El presidente Jorge Rafael Videla visitará en el primer semestre de este año la República Popular China, según lo reveló hoy el embajador argentino en ese país, Paulino Musacchio.

El diplomático formuló declaraciones al llegar hoy a esta capital convocado por el Ministerio de Relaciones Exteriores y Culto para que informe sobre aspectos de las relaciones chino-argentinas.

"Todavía no hay una fecha exacta —respondió Musacchio al referirse a la próxima visita del presidente a Pekín. Pero seguramente esta se concretará en los próximos cinco o seis meses".

En sus declaraciones, el embajador Musacchio señaló con respecto a la crisis de Afganistán que "China considera el problema con grave seriedad" y que el gobierno de Pekín "ve también un peligro para Pakistán y el resto de la región".

"Hasta ahora, básicamente las acciones se están desarrollando en el plano político —acotó—, pero como suele ocurrir en estos casos, es posible que haya aprestos militares".

El embajador Musacchio también fue consultado sobre las relaciones comerciales entre China y la Argentina.

Señaló que "en 1979 las exportaciones argentinas a China Popular deben haber alcanzado un volumen de alrededor de 250 millones de dólares, mientras que nuestras importaciones de productos chinos deben haber andado por el orden de los 50 ó 60 millones de la misma moneda".

"El volumen de granos que les vendemos —añadió—, es de aproximadamente un millón de toneladas, ese es el compromiso firmado, pero como las compras las hace la corporación china de productos básicos y alimenticios de acuerdo a sus necesidades, puede que la cifra exacta esté un poco por debajo o quizá apenas arriba de lo estipulado".

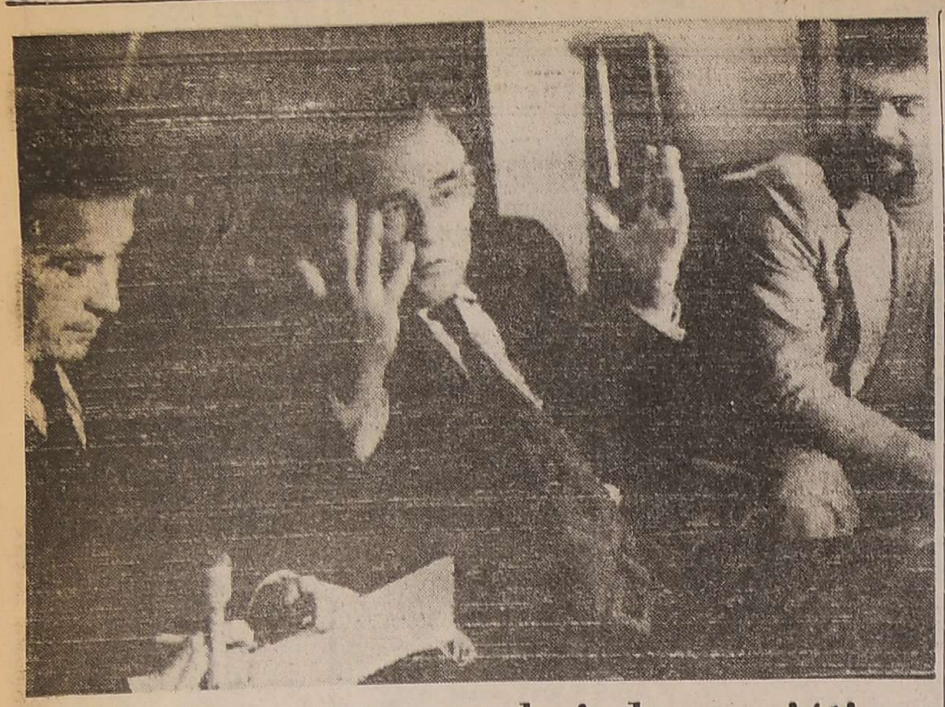

Expulsaron a un embajador soviético

El embajador soviético Vsevolox Sofinsky (centro) protesta ayer en una conferencia de prensa en Wellington, por su expulsión de Nueva Zelanda, donde el gobierno lo acusa de haber dado fondos para el partido comunista. Lo acompañan en la foto dos de sus secretarios. (Radiofoto de UPI).

Elevada mortalidad infantil en Buenos Aires a raíz de la contaminación ambiental

BUENOS AIRES, 24 (Télam). — En el conglomerado del Gran Buenos Aires trabajan 35.000 industrias, que originan el índice más alto de contaminación ambiental del país, volcando al Paraná inferior y al Río de la Plata todo tipo de desechos que han deteriorado, en un 58,5 por ciento los recursos hídricos de la zona.

La conclusión obvia es que se hace imprescindible trasladar las plantas industriales nocivas hacia zonas más alejadas donde el costo de la tierra es menor y el uso del suelo más disponible.

A tal conclusión llega una nota titulada "Población en peligro", que publica en su suplemento económico de hoy el diario "Crónica" de esta Capital.

Menciona la ordenanza de relocalización industrial, y señala que esta medida "tiende a hacer federalismo, con la descentralización hacia el interior bonaerense".

Sobre el tema recuerda que recientemente el subsecretario de Industria y Comercio bonaerense, ingeniero Jorge Pereyra De Olazabal, señaló que observa una "verdadera tendencia a mirar hacia el interior". El funcionario anticipó que hay pedidos de inversiones por 45 millones de dólares y destacó tres radicaciones por su importancia: una en el partido de Colón, en el norte, y dos en el sur, en los partidos de Villarino y Necochea.

Señala el suplemento de "Crónica" que el crecimiento del Gran Buenos Aires lo hace ingobernable: "la realidad es un país con cabeza de león y cuerpo de ratón".

Las cifras estadísticas no hacen bien ni a la psiquis ni al corazón de ningún ser humano racional, pero hay que conocer la verdad: en el Gran Buenos Aires 600.000 personas viven hacinadas en "villas de emergencia"; hay un déficit cloacal del 88 por ciento; falta agua potable en un 80 por ciento y existe una carencia de pavimentos en un 68 por ciento. Existe la necesidad de, por lo menos, 500 escuelas más. La mortalidad infantil es una de las más grandes del país: 6.000 niños menores de un año mueren cada doce meses.

Para sanear estas necesidades harán falta unos 4.000 millones de dólares.

La contaminación ambiental se debe al exceso de industrias concentradas en el Gran Buenos Aires: allí hay 35.000 industrias de las 53.000 que trabajan en la provincia de Buenos Aires. Se debe agregar también la superpoblación automotriz, particulares y públicos.

En ese contexto se dictó la ordenanza de relocalización industrial. El gobierno de la Provincia de Buenos Aires está haciendo un verdadero esfuerzo para dotar de infraestructura a los parques industriales que se instalan a distancia del conglomerado bonaerense. Como ejemplo se menciona la inversión de 4 millones de dólares en el primer semestre de 1979, para crear una infraestructura industrial en el eje mediterráneo, que integran pergamino, Junín, Bragado, Olavarría, Azul, Tandil y el partido de General Pueyrredón (Mar del Plata).

Ese presupuesto se acrecentará en los próximos años, pero además los industriales que acepten trasladarse obtendrán incentivos de infraestructura, viviendas, créditos y excenciones impositivas.

A título informativo se señala que en la zona de Mar del Plata la infraestructura supera en un 50 por ciento a la población estable, lo que de por sí señala su capacidad de absorción de nuevos complejos industriales.

En el otro extremo, la norteña ciudad de Pergamino con excelentes caminos y energía a menor costo, clama por mano de obra femenina para sus 50 talleres y fábricas confeccionistas. Y ejemplos por el estilo hay cientos.

Finalmente, la publicación recuerda palabras de un antiguo funcionario de la administración bonaerense, que dijo: "Están los meritorios empresarios que aceptarán de buen grado y con entusiasmo la ordenanza de relocalización, aunque no debemos descartar a los que intentarán sublevar a obreros alegando desocupación y cierre de sus empresas. Estamos seguros que no habrá ni una cosa ni la otra, pero aunque así fuera, salvar las vidas de miles de niños y prolongar el promedio general de vida de los habitantes del conurbano, merecen pagar ese precio para sentar bases reales del armónico futuro que deseamos para la principal provincia argentina".

Chispazo

por IAN

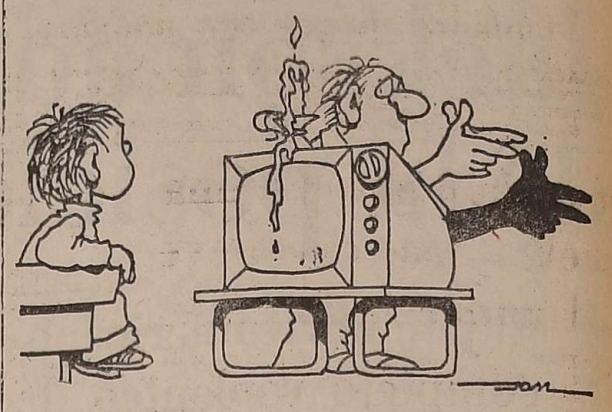

Vaticinan estancamiento en la producción agraria

Lo hizo Aguado, quien criticó el aumento fijado por las provincias en sus impuestos inmobiliarios

BUENOS AIRES, 24 (NA). — El titular de Confederaciones Rurales Argentinas (CRA), Jorge Aguado, reiteró hoy en declaraciones periodísticas sus críticas al incremento fijado por las provincias en sus respectivos impuestos inmobiliarios, al tiempo que pronosticó un estancamiento en la producción rural "si la rentabilidad agropecuario desciende".

"Si el gobierno nacional — señaló— está haciendo un presupuesto con una hipótesis inflacionaria del 50 por ciento, nos parece un poco no acompañar el proceso producir aumentos en los impuestos inmobiliarios provinciales que oscilen entre el 140 por ciento y más todavía".

Aguado, que formuló esas declaraciones a Radio Continental de esta capital, aseguró también que 1980 "va a ser un año duro para los productores agropecuarios", pero aclaró que "queremos verlo con un optimismo razonado y no con un pesimismo excesivo".

Precisó seguidamente que "la rentabilidad del sector agropecuario se encuentra de alguna manera afectada en relación con los precios del mercado internacional a través de una pauta cambiaria que no ha seguido el ritmo inflacionario interno".

A juicio del dirigente ruralista "el análisis de la recesión global habría que hacerlo sobre la base de si lo que hay es un acomodamiento del proceso".

"El índice a tomar muy en cuenta —prosiguió— es si se produce o no desocupación— si no produce, hay un proceso de transformación, pero no una crisis".

El titular de CRA afirmó también que "hay algunos problemas más serios, precisamente por falta de diversificación", al responder sobre si existen diferencias sustanciales entre los productores de la Pampa Húmeda y los de zonas marginales.

No obstante, aceptó que los productores de la Pampa Húmeda tienen algunas ventajas "porque pueden cambiar la producción, el tipo de trabajo, y pueden ir hacia un producto que tenga mejor precio, que les deje mayor margen".

Expresó luego que "por suerte, para la Patagonia va a salir en estos días el plan de ayuda federal consistente en mil pesos por kilo de lana hasta los 40 mil kilos por productor lo que de alguna manera soluciona el problema conjuntural".

"Pero también hay problemas estructurales, de fondo — acotó—, que hay que solucionar; los productores patagónicos suscribirán el compromiso de adherir a todo programa que signifique un cambio de esas estructuras; lógicamente, se va a establecer un plazo para que el gobierno presente esos programas".

Puntualizó que dicho plazo "deberá ser marzo de 1981".

Causó ingentes pérdidas un incendio en el puerto

Fue extinguido por 6 dotaciones de bomberos

BUENOS AIRES, 24 (Télam). Un incendio de grandes proporciones que se originó a las 11.40 de hoy en la plazoleta fiscal abierta, ubicada en el dique tres del puerto metropolitano, de propiedad de Administración General de Puertos, causó pérdidas estimadas en cifras multimillonarias. El siniestro, que fue extinguido a las 14, movilizó a seis dotaciones de bomberos.

El fuego, según dejaron entrever fuentes responsables, se habría originado cuando una máquina dragonera se encontraba quemando el pasto ubicado a la vera de las vías.

La alta temperatura de los últimos días y el viento reinante, favorecieron la acción destructora de las llamas que en contados minutos adquirieron una proporción mayúscula, propagándose a los numerosos cajones allí depositados que contenían maquinarias agrícolas, industriales y mercaderías varias.

En primera instancia concurrieron tres dotaciones de bomberos de Prefectura Naval Argentina, a las que se unieron poco después, dos del cuartel central y una de la Boca. Actuando prestamente, con diez líneas de mangueras, cinco de ellas de alta presión, se evitó que las llamas alcanzaran otros sectores del lugar, donde también era dable observar gran cantidad de mercaderías.

La lucha comenzó a dar sus frutos aproximadamente a las 12.45, cuando se logró circunscribir al siniestro. De allí en más, la ardua labor de los bomberos permitió que media hora más tarde fuera dominado, para ser extinguido a las 14. Posteriormente se procedió a la remoción de los escombros.

Las pérdidas

Si bien hasta el momento oficialmente no se dio información sobre el monto de las pérdidas, se estima que las mismas ascenderían a cifras realmente siderales, ya que la destrucción de las diversas maquinarias así lo hace suponer.

Las pérdidas podrían haber sido mayores, de no haber mediado una circunstancia fortuita, ya que ayer se retiraron aproximadamente 100 cajones con mercaderías destinadas a una firma de plaza.

Panamá: "Reza Pahlevi es un exiliado y puede viajar a donde quiera"

PANAMA, 24. (UPI). — El gobierno aclaró hoy que el depuesto sha de Irán es un exiliado y no un fugitivo, y que por lo tanto puede viajar a donde quiera, ya sea en Panamá o en el extranjero.

Tratando de aclarar la posición de Panamá, un alto funcionario del Ministerio de Relaciones Exteriores que pidió que no se le identificara dijo que "el sha es un exiliado político, no un fugitivo. Por lo tanto, puede ir a donde quiera, ya sea en Panamá o en el extranjero".

Ayer el presidente Arístides Rojos negó los rumores publicados por organismos del gobierno de Irán de que el sha Mohammed Reza Pahlevi está bajo arresto en Panamá, esperando que se resuelva la petición de extradición de Irán para que se le devuelva a su país para ser presentado a la justicia.

En un telegrama enviado al consejo revolucionario islámico, Royo dijo que está dispuesto a considerar la solicitud de extradición si la presentaran, pero no indicó cuál era la decisión panameña en el asunto.

El presidente también expresó su esperanza de que Irán busque una "rápida solución" al problema de los rehenes norteamericano detenidos en la embajada de Estados Unidos en Teherán.

El mensaje de Royo, a pesar de estar cuidadosamente redactado, provocó aún mayor confusión, ya que en el mismo decía que el sha "está bajo la protección de las autoridades de seguridad de Panamá", lo cual fue interpretado por algunos como que estaba bajo arresto domiciliario.

Crean 3 frentes más los subversivos en Colombia

Consolidan su posición en las áreas rurales

BOGOTA, 24 (UPI). — La organización guerrillera Fuerzas Armadas Revolucionarias de Colombia (FARC) crearon tres nuevos frentes con el propósito de intensificar la acción subversiva en todo el país, afirmó hoy una fuente del ejército.

El vocero militar agregó que los tres nuevos frentes servirán para extender las operaciones a otras poblaciones colombianas y ampliar su radio de acción a los lugares de poca influencia guerrillera.

Las FARC, uno de los más antiguos grupos extremistas, opera en ocho frentes en diversas regiones rurales colombianas y están dirigidas por el legendario Manuel Marulanda Vélez "Tirofijo". El servicio de inteligencia militar afirma que son el "brazo armado del partido comunista de Colombia".

Según las versiones militares, los tres nuevos frentes actuarán clandestinamente en las poblaciones de Tolima y Caldas; Caqueta y Putumayo y una última línea operará en la intendencia del Arauca.

De esta manera, las FARC consolidarían su poder en las áreas rurales colombianas. Esa posibilidad preocupa a las fuerzas militares, que también han intensificado su lucha contra esos grupos clandestinos.

Las FARC tienen en su poder desde el 17 de febrero de 1978 al científico estadounidense Richard Starr, capturado por el séptimo frente en la región de la sierra de la Macarena, a unos 120 kilómetros al sur de Bogotá.

Además de Starr, mantienen en cautiverio a Teleri Jones, de 43 años y su hijo Owen Jones, de 16, dos ciudadanos colombianos con pasaportes británicos, por cuyas libertades piden unos 415.000 dólares.

Ambos fueron capturados en su hacienda de la localidad de Chiriguana, en el departamento del César, a casi 800 kilómetros al norte de Bogotá, por el octavo frente de las FARC.

En medios militares se informó que las FARC han integrado en los últimos seis meses a grupos de campesinos que, según algunas fuentes oficiales, han sido permanentes colaboradores de las guerrillas y que como han sido identificados por las fuerzas armadas han tenido que pasar a la clandestinidad.

La Unión dio a China ventajas comerciales

WASHINGTON, 24 (Télam - EFE). — El Congreso de Estados Unidos aprobó hoy una resolución que concede a la República Popular China el tratamiento comercial de "Nación más favorecida" en el marco de las relaciones bilaterales.

La resolución, que otorga a China ventajas que hasta ahora le han sido reiteradamente negadas a la URSS fue adoptada por 294 votos a 88 en la Cámara de Representantes y por 74 a ocho en el Senado.

La medida que no requiere la firma del presidente Jimmy Carter para su validez, entró en vigor inmediatamente.

Estados Unidos venderá equipo militar a China

WASHINGTON, 24 (Télam - LR - AFP). — El gobierno del presidente Jimmy Carter ha decidido la venta de equipos militares a China, informó hoy el jefe de una comisión del Congreso norteamericano en esta capital.

Lester Wolff, presidente de la subcomisión de la Cámara de Representantes para Asuntos de Asia y el Pacífico, dijo que en las próximas horas se emitirá un anuncio oficial sobre el tema desde la Casa Blanca.

Gran Bretaña reforzará su fuerza nuclear

LONDRES, 24 (Télam-AFP-EFE). — El gobierno británico dio a conocer hoy un proyecto de reforzar su fuerza nuclear de disuación para poder hacer frente al aumento del poderío militar soviético.

El ministro de Defensa británico, Francis Pym, anunció el proyecto que costará 1.000 millones de libras esterlinas, durante la apertura de un debate en la Cámara de los Comunes sobre la defensa nuclear.

Bautizado "Cnevaline", el plan tiene como objetivo un mejoramiento del sistema de lanzamiento de los misiles nucleares "Polaris" y estos trabajos, precisó el ministro, están llegando a su término.

"No hay que mezclar la política con el deporte"

Lo señaló el titular del Comité Olímpico Argentino al referirse al boicot solicitado por Jimmy Carter

CORDOBA, 24. (Télam). — El presidente del Comité Olímpico Argentino, coronel Antonio Rodríguez, consultado sobre la posición argentina frente al pedido de boicot a los juegos olímpicos de Moscú, efectuado por los Estados Unidos, dijo que "no hay que mezclar la política con el deporte. Nuestra postura —añadió— es la misma que la del comité olímpico internacional, de la Organización Deportiva Panamericana y de la Asociación de Comités Olímpicos Nacionales".

El coronel Rodríguez, agregó: "Compartimos la posición del comité olímpico estadounidense, que a través de su presidente, señor Kane, ha dicho que los Estados Unidos cuentan con otros recursos para presionar a la Unión Soviética".

Las declaraciones del presidente del COA., fueron publicadas hoy por el diario "El Pueblo" de Río Cuarto.

Al preguntársele si podría cambiarse la sede del torneo, por la negativa de algunos países a concurrir al mismo, Rodríguez respondió: "Eso únicamente puede ser decidido por el COI en asamblea. Moscú fue elegida —agregó—, como sede para este año y pienso que estamos muy cerca de la fecha, para conseguir un país preparado. Además, los juegos olímpicos no son obligatorios, es decir que el país que no desee concurrir, hará su boicot privado, como ha ocurrido en certámenes anteriores". A continuación, ejemplificó: "En 1976, Sudáfrica boicoteó los juegos olímpicos realizados en Montreal. Nosotros, nos regimos por una máxima de Everut Proundy, quien durante 20 años fue presidente del COI, que dice: «El fundamento del deporte internacional es su independencia de la política. En el movimiento olímpico no son los gobiernos los reconocidos, sino las organizaciones deportivas»".

Eso, aclaró, "lo dice un hombre que es norteamericano. Además, ahora en febrero, en los Estados Unidos, se efectúan los juegos olímpicos de invierno y en los mismos interviene la URSS y allí sin dudas que se hablará más profundamente del asunto".

A continuación, se le interrogó sobre la situación en que se encuentra el equipo de nuestro país, manifestando "actualmente estamos en una etapa selectiva. Dentro del apoyo que tenemos, creo que estamos bien, aunque no tengamos esperanzas en la totalidad de los juegos, vamos a ir a participar honrosamente en todas las disciplinas. El fundamento nuestro, es la competencia".

Sobre el final, el coronel Rodríguez, declaró que "se está trabajando arduamente en el proyecto de la ley del deporte. En ella se contemplan las posibilidades de obtener mayores recursos en procura de apoyo al deporte nacional, especialmente al amateur".

Asesinaron a un político en Guatemala

GUATEMALA, 24 (Télam - EFE - ANSA). — Abraham Rubén Ixcampari, dirigente socialdemócrata del Frente Unido Revolucionario (F.U.R.) fue asesinado a tiros hoy en esta capital.

Ixcampari, abogado de 46 años, fue ametrallado por individuos armados cuando transitaba por un barrio de la capital guatemalteca y trasladado por la Cruz Roja al Hospital General, donde falleció instantes después.

Ixcampari era miembro del consejo político del "FUR", nuevo partido político de tendencia social demócrata de Guatemala.

Serán reparadas varias escuelas en Buenos Aires

LA PLATA, 24 (Télam). — El Poder Ejecutivo bonaerense destinó la suma de 12 mil millones de pesos, para realizar distintas reparaciones en establecimientos educacionales de la provincia, durante el receso escolar en curso.

Se indicó, que a través de los organismos correspondientes se ha procedido a remitir a los municipios —que contratan en sus respectivas jurisdicciones la realización de dichos trabajos— el 50 por ciento de dicha suma.

Bayón visitó unidades en Río Negro y Neuquén

BUENOS AIRES, 24 (Télam) — El director nacional de Gendarmería, general de brigada Juan Manuel Bayón, regresó a esta capital hoy, tras efectuar durante cuatro jornadas visitas de inspección a unidades y subunidades de dicha fuerza de seguridad ubicadas en las provincias de Río Negro y Neuquén.

Quiniela de Mendoza

El Banco de Previsión Social dio a conocer el resultado de la quiniela sorteada anoche por la Lotería de Mendoza.

1º	Premio	939
2º	„	219
3º	„	319
4º	„	114
5º	„	099
6º	„	715
7º	„	973
8º	„	975
9º	„	820
10º	„	733
11º	„	218
12º	„	851
13º	„	424
14º	„	862
15º	„	034
16º	„	872
17º	„	230
18º	„	116
19º	„	480
20º	„	541

Mercado cambiario

BUENOS AIRES, 24 (Télam). — Cotizaciones de divisas en el Mercado Libre de Cambios al cierre de operaciones para el 24 de enero de 1980, Banco de la Nación:

DIVISA	Compra	Venta
LIBRA ESTERLINA	$ 3.761,17	$ 3.783,76
DOLAR ESTADOUNIDENSE	„ 1.650,00	„ 1.657,00
FRANCO FRANCES	„ 407,22	„ 410,60
LIRA ITALIANA	„ 2,04	„ 2,07
PESETA "A"	„ 24,90	„ 25,42
PESETA "B"	„ 24,90	„ 25,50
MARCO ALEMAN	„ 953,37	„ 959,40
MARCO FINLANDES	„ 444,84	„ 450,04
FLORIN HOLANDES	„ 863,44	„ 868,93
FRANCO BELGA (FIN.)	„ 57,12	„ 57,61
FRANCO BELGA (CONV.)	„ 58,67	„ 59,11
FRANCO SUIZO	„ 1.027,95	„ 1.034,30
YEN	„ 6,91	„ 6,96
DOLAR CANADIENSE	„ 1.424,11	„ 1.431,81
ESCUDO PORTUGUES	„ 32,83	„ 33,80
CORONA DANESA	„ 305,08	„ 308,04
CORONA NORUEGA	„ 336,27	„ 339,35
CORONA SUECA	„ 396,99	„ 400,33
CHELIN AUSTRIACO	„ 132,49	„ 133,89

Monseñor Zazpe exaltó la fraternidad entre chilenos y argentinos

VALPARAISO (Chile), 24 (UPI). — El arzobispo de Santa Fe y vicepresidente de la Conferencia Episcopal Argentina, monseñor Vicente Zaspe Zarategui, declaró a la prensa que "es tal el sentimiento de fraternidad de argentinos con chilenos, que cualquier actitud bélica sería violentar algo que naturalmente tiende a la unión".

El prelado argentino se encuentra descansando en Viña del Mar por invitación de los padres Carmelitas de ese balneario chileno. Zazpe permanecerá en esa ciudad hasta fines de mes.

Aunque intentó pasar desapercibido durante su visita a Chile, el arzobispo no pudo eludir un encuentro con los periodistas, quienes recabaron su opinión sobre diversos temas de actualidad y, en especial, sobre las relaciones entre Chile y Argentina.

"Pienso que sería absurda una guerra. Es tal el sentimiento de fraternidad de los argentinos con los chilenos y de los chilenos con los argentinos, que uno nota que cualquier actitud de tipo bélico sería violentar algo que naturalmente tiende a la hermandad y a la unión", manifestó Zazpe refiriéndose a los esfuerzos que se realizan para solucionar el diferendo limítrofe sobre el Canal de Beagle.

Monseñor Zazpe informó que a propuesta del arzobispo de Valparaíso, monseñor Emilio Tagle Covarrubias, el 29 de este mes concelebrarán una misa para rogar por el éxito de la mediación Papal en el conflicto chileno-argentino.

El prelado dijo que esta le había parecido una feliz iniciativa, ahora que se anuncia en el Vaticano la reanudación de las conversaciones y en momentos en que millares de turistas argentinos afluyen hacia Chile para gozar de la temporada de verano.

CAMBIO Santiago SA
Rafael E. Rodríguez
PESOS CHILENOS
HORARIO CORRIDO
DE 8 A 21
INCLUSO SABADOS
Teléfono 251288

CASTELAR HOTEL
200 HABITACIONES
CONFITERIA
SALON DE PEINADOS
BAÑO TURCO
SAUNA
SALON DE
CONVENCIONES
AV. DE MAYO 1152
Tel. 37-5001/9 Bs. As.

RIZZO
SUPERMERCADO
CARNE
DE NOVILLO
ASADO DE PRIMERA ..... $ 3.590
BLANDA DE PRIMERA, Cuadril,
Palomita, Peceto ..... „ 6.180
BLANDA DE SEGUNDA, Nalga,
Bola de Lomo ..... „ 4.880
COSTELETA - COMPLETO ..... „ 4.780
PUCHERO ..... „ 2.180
— SABADO ABIERTO TODO EL DIA —
Pedro Molina 422 - Guaymallén - Teléf. 259672
22|1|F|69269|25|1|A

EN CAMBIOS UD. TIENE 2
TELEFONOS DE CONFIANZA
253405 251575
maguitur cambios
SAN MARTIN Y CATAMARCA

Y como siempre,
LOS ANDES
en SAN LUIS
acompañándolo
en sus
vacaciones

SERRANIAS PUNTANAS
EL TRAPICHE
KIOSCO ROSALES
Y REPARTO
POR LOS CAMPINGS
POTRERO DE LOS FUNES
EL VOLCAN
SOLICITAR AL VENDEDOR LAGOS
O COMUNICAR POR ENCARGO A
DISTRIBUIDORA PUNTANA - TEL. 22668 - SAN LUIS
MERLO
KIOSCO DE HECTOR MENDE
y en toda la provincia de SAN LUIS

Graves disturbios en Caracas: un muerto

Violento choque con policías. 19 heridos

CARACAS, 24 (UPI). — Una joven resultó muerta y 19 personas quedaron heridas, entre ellas 16 policías, a raíz de los disturbios ocurridos ayer en el populoso barrio 23 de Enero, de Caracas.

Según fuentes oficiales, la joven, cuyo nombre no fue divulgado, recibió un balazo al pasar por la zona. Las autoridades estiman que la bala fue disparada por un francotirador, ya que para controlar los incidentes la policía utilizó gases lacrimógenos y balas de goma.

Los disturbios comenzaron aparentemente cuando se realizaba un mitin organizado por la Liga Socialista en conmemoración del 22º aniversario del derrocamiento del presidente Marcos Pérez Jiménez. Fuentes de ese sector político dijeron que "provocadores" intentaron perturbar el orden, haciendo disparos de armas de fuego, por lo que tuvo que intervenir la policía antimotines.

Los policías fueron atacados a balazos y con piedras desde lo alto de los grandes bloques de edificios de la zona. Varios agentes fueron heridos de bala y uno de ellos sufrió fractura de cráneo. Los médicos del hospital en que está internado informaron que su estado es grave.

En el barrio donde ocurrieron los incidentes hay varios liceos y establecimientos de enseñanza secundaria y, según la policía, muchos estudiantes participaron en los disturbios con los rostros cubiertos por pañuelos y capuchas.

Iniciaban anoche una huelga más de nueve mil mineros en Chile

SANTIAGO, Chile, 24 (UPI) — Más de 9.000 trabajadores de ocho sindicatos de la mina de cobre "El Teniente", la segunda más importante y la mayor subterránea del mundo, se aprestaron para iniciar esta medianoche una huelga, después de rechazar en votación secreta la proposición económica de la empresa estatal Corporación del Cobre (CODELCO).

La voluntad de ir al paro, que según los términos de las leyes laborales vigentes será legal, fue expresada por los mineros en una jornada de votación en completa normalidad realizada en el mismo yacimiento, a unos 90 kilometros al sur de Santiago.

Un 66 por ciento de los 7.954 sufragios emitidos se inclinaron por el rechazo de la última fórmula económica de avenimiento que planteó la gerencia administrativa de la mina.

El escrutinio se efectuó en presencia de inspectores de la Dirección Nacional del Trabajo y arrojó un total de 5.262 votos por el rechazo y la huelga, mientras que 2.615 votos fueron por la aceptación de la oferta de la empresa.

Un total de 9.418 trabajadores se encontraban habilitados para participar del proceso de votación, pero la abstención de ese 17 por ciento no influyó mayormente en el resultado final.

"Las votaciones siempre serán lo que son: la verdadera caja de sorpresas", dijo Guillermo Medina, uno de los principales dirigentes sindicales del yacimiento, al comentar el resultado de la votación.

Medina agregó que las causas del fracaso de las conversaciones entre las partes "fueron numerosas".

Sin embargo, culpó a la empresa cuando afirmó que se habían distribuido comunicaciones individuales a los mineros con cifras diferentes de mejoramiento de sueldos y salarios a las que se estaban negociando.

Según Medina, esa actitud había causado desorientación, primero, y mucha ira, luego, entre los trabajadores.

Voceros de la gerencia y dirigentes sindicales habían señalado que la última oferta de la empresa fue de un 9 por ciento de reajuste de sueldos y salarios y otras regalías.

Nueva prestación médica para los niños bonaerenses

LA PLATA, 24 (Télam). — El instituto de obra médico asistencial bonaerense, cubrirá con el 100 por ciento los gastos que demanden la atención del recién nacido por el pediatra en la sala de partos.

Así lo informó el organismo, agregando que la medida tiene vigencia a partir del primero del corriente mes y comprende los gastos por la permanencia del pediatra en el parto y la atención del niño durante las 48 horas subsiguientes, por el citado profesional.

De esta forma, si bien es una prestación que no está contemplada en el nomenclador nacional de prestaciones médicas y sanatoriales, el instituto provincial ha decidido incorporarla al régimen del plan materno infantil como parte de las medidas que se adoptarán próximamente, para adecuar el mencionado sistema a las necesidades de los beneficiarios.

Atacaron a huelguistas en Medellín

MEDELLIN (Colombia) 24, (UPI). — La policía antimotines dispersó con bastones una concentración que realizaban hoy unos 500 huelguistas del ministerio de Hacienda, informaron líderes sindicales en esta ciudad.

Según las versiones entregadas por empleados de esa secretaría, seis personas resultaron golpeadas por los efectivos policiales y debieron ser internadas en la clínica de esta ciudad, ubicada a 258 kilómetros al noroeste de Bogotá.

Aunque la policía no informó sobre los hechos, testigos presenciales de los mismos señalaron que los agentes atacaron a bastonazos la concentración que realizaban los empleados del ministerio de Hacienda, quienes se hallan en huelga desde hace 155 días en todo el país.

Recepción en Wáshington

El presidente James Carter y la primera dama Rosalynn aparecen en la foto durante la ceremonia de bienvenida al primer ministro de Italia, Francesco Cossiga (centro), quien arribó ayer a Wáshington. (Radiofoto de UPI)

Estados Unidos pondría en órbita un satélite de comunicaciones para China

PEKIN, 24 (UPI). — Estados Unidos puede poner en órbita un satélite de comunicaciones para China en tres o cuatro años, dijo hoy el asesor científico del presidente Jimmy Carter, doctor Frank Press.

En el curso de una conferencia de prensa dijo también que los científicos norteamericanos quieren recoger la experiencia china en predecir terremotos mediante la observación de animales tales como ratas y yacs.

"Estamos considerando la construcción y lanzamiento de un satélite de comunicaciones y transmisiones. Eso es de gran interés para los chinos, para comunicaciones telefónicas, transmisiones de radio y televisión, y para educación", dijo Press. "Creo que muy pronto los chinos estarán llamando por teléfono a las compañías industriales norteamericanas".

Press es el titular norteamericano de la comisión chino-estadounidense para cooperación científica, que hoy terminó una reunión de tres días. El titular chino es el vicepríncipe ministro Fang Yi.

Señaló que su delegación de 14 miembros intercambió notas hoy con los chinos sobre seis nuevos proyectos de cooperación científica, incluido el de pronóstico de terremotos. Asistió a la ceremonia el poderoso viceprimer ministro chino Deng Xiao Ping.

La delegación norteamericana mantuvo también conversaciones sobre la transferencia a China de una estación receptora para el satélite estadounidense Landsat.

La estación terrestre para el Landsat fue ofrecida a los chinos por el secretario norteamericano de Defensa, Harold Brown, durante su visita a China del 4 al 14 de enero.

La estación de tierra recibe señales directamente de un satélite norteamericano que reúne información sobre cosechas, bosques, recursos minerales y uso de la tierra, explicó Press. China está suscrita al sistema Landsat, pero actualmente recibe los resultados por correo.

Press dijo que el intercambio científico entre China y Estados Unidos viene creciendo rápidamente desde que los dos países firmaron los acuerdos de cooperación en enero de 1979.

La Unión reiteró su apoyo al gobierno salvadoreño

Fue ametrallada la sede de la embajada de Nicaragua

SAN SALVADOR, 24 (UPI). — Los grupos de extrema izquierda convocaron hoy a una marcha fúnebre por las víctimas del ataque cometido hace tres días por francotiradores contra una manifestación de izquierda, desafiando el peligro de otra matanza.

El secretario de Estado adjunto norteamericano, William G. Bowdler, principal emisario de Wáshington para áreas de conflicto en América Central, se reunió hoy con la junto cívico-militar de El Salvador, dijeron fuentes informadas.

La marcha fúnebre desde la catedral de San Salvador —sitio del incidente que dejó un saldo de 22 muertos y 135 heridos— hasta el cementerio, fue convocada por la coalición recientemente organizada por los grupos izquierdistas más poderosos de El Salvador.

Los dirigentes izquierdistas admitieron la posibilidad de que los manifestantes sean atacados por terroristas de derecha, quienes en las últimas semanas incrementaron sus acciones, pero igualmente confirmaron el acto.

Grupos armados presuntamente derechistas ametrallaron esta mañana la embajada del izquierdista gobierno de Nicaragua, pasando velozmente frente a la misión ubicada en el sudoeste de San Salvador, dijeron testigos del incidente.

Un vecino de una casa adyacente a la embajada, que estaba subiendo a su automóvil cuando ocurrió el ataque, alrededor de las 9 A.M., recibió tres disparos en la pierna, pero nadie fue herido dentro de la misión, dijeron los testigos.

Por primera vez desde el martes, la capital salvadoreña de un millón de habitantes volvió hoy a la casi normalidad, con ómnibus y vehículos particulares circulando libremente, y la mayoría de los comercios abiertos.

La situación política es mucho menos tranquila, con versiones no confirmadas de disputas entre la conservadora Guardia Nacional y los oficiales moderados de las fuerzas armadas que el 15 de octubre derrocaron al presidente Carlos H. Romero, y nominalmente gobiernan el país aliados con el Partido Demócrata Cristiano.

Asistencia adicional de los Estados Unidos

WASHINGTON, 24 (UPI). — El máximo funcionario del Departamento de Estado para la América Latina, William Bowdler, se encuentra hoy en El Salvador para reiterar al gobierno de ese país el respaldo de Estados Unidos, según informaron hoy funcionarios del Departamento de Estado.

Los funcionarios dijeron que Bowdler, secretario de Estado adjunto para asuntos interamericanos, está preparado a ofrecer asistencia adicional de Estados Unidos a la junta cívico-militar de El Salvador, que se halla bajo creciente presión tanto de la derecha como de la izquierda.

Bowdler, que fue el principal emisario norteamericano en la crisis de Nicaragua el año pasado, ya visitó Guatemala y Honduras esta semana y también tiene planes de ir a Nicaragua y Costa Rica antes de regresar a Wáshington.

Bowdler es un diplomático de carrera, nacido en la Argentina, que recientemente remplazó a Viron P. Vaky como secretario adjunto para asuntos interamericanos.

Por otra parte, fuentes locales informaron que el ex comandante de las fuerzas de la Organización del Tratado del Atlántico del Norte (OTAN), general Andrew J. Goodpaster, se encuentra en la Argentina cumpliendo una misión especial en nombre del presidente Jimmy Carter.

No hubo detalles inmediatos de la índole de la misión

Fijaron nuevas normas para la inspección de equipajes en Ezeiza

BUENOS AIRES, 24 (NA). — Una verificación selectiva de equipajes, tomando como base el último número del pasaporte, rige desde el lunes 21, y por un lapso experimental de 90 días, en el aeropuerto internacional de Ezeiza, según anunció hoy el jefe del área operacional de la aduana, Reinaldo Lizarraga.

La resolución 182/80 establece que solamente serán sometidos a inspección de equipajes los pasajeros que se presentan al banco de revisación, donde deberán responder si tienen efectos sujetos a pago de derechos. Si responden que no han comprado nada, se los despeja del área y se les permite su salida libremente; si han adquirido efectos por valor de hasta 500 dólares se les sella el pasaporte y si trajeran más de esa cantidad dentro del beneficio con pago de derecho, se les insta a formular la correspondiente póliza de pago.

Según Lizarraga "esta situación tiene una variante en el sentido que se aplica una clave que se establece la noche anterior y es el último número del pasaporte o del documento de identidad si se trata de un pasajero de un país limítrofe".

Si dicho número coincide con la clave, será sometido a la revisación total de equipaje.

"La novedad de esta norma dada por la aduana tiende a facilitar la mayor fluidez en la atención del pasaje en esta época, que por las vacaciones escolares se ha incrementado notablemente", explicó el funcionario.

Aclaró, por otra parte, que la importación de televisores para captar emisiones en color está suspendida como medio comercial, pero no alcanza al ingreso de los aparatos que como equipaje traen acompañado los pasajeros.

Vínculos con Rusia suspendió ayer Portugal

LISBOA, 24 (Télam - AFP - EFE). — El gobierno portugués decidió "suspender" las visitas y los contactos oficiales de carácter político con la URSS "hasta un nuevo reexamen de las relaciones entre ambos países", anunció hoy el ministerio de Relaciones Exteriores en Lisboa.

En un comunicado de la cancillería se precisa que el gobierno portugués denunciará asimismo el acuerdo bilateral de cooperación cultural y científica y "no" firmará el acuerdo Moscú - Lisboa sobre derecho de pesca.

La medida portuguesa coincide con una declaración de Londres hoy en la que el gobierno británico informó sobre represalias contra la URSS en conexión con la invasión soviética a Afganistán y el confinamiento del físico atómico soviético Andrei Sajarov, el pasado martes.

Causó pánico un fuerte sismo en San Francisco

SAN FRANCISCO, 24 (UPI). — Un fuerte temblor, al parecer con epicentro al sudeste de San Francisco, sacudió hoy una gran parte de la región norte de California, haciendo tambalear los edificios en varias ciudades y causando daños menores.

No se supo de daños personales de consideración, aunque se recibieron noticias de algunos lesionados de menos gravedad.

El sismo ocurrió a las 11 A.M. (1900 GMT) y se sintió en Reno, en el estado de Nevada, en Sacramento, a 120 kilómetros al este de San Francisco, y en varios lugares en todas direcciones.

Una carretera del sistema nacional tuvo que ser cerrada al bajar el pavimento de uno de los puentes.

También se interrumpió el servicio eléctrico en otros lugares en Pleasonton y East Livermore, en la zona oriental de la bahía.

"La gente se tiró a las calles", dijo Mike Zampa, periodista del periódico Pleasanton. "Los perros se volvieron locos y daban vueltas y vueltas".

La estación sismográfica de la universidad de Califonia dijo que el movimiento telúrico fue tan cerca de su laboratorio que los "instrumentos se salieron de la escala" y que tomará algún tiempo determinar la localización exacta y la intensidad del sismo.

La universidad de Nevada dijo que sus instrumentos indicaron que el temblor fue grado 6,4 en la escala de Richter, y que el epicentro estaba a unos 65 kilómetros al noreste de San Francisco.

En Livermore se informó de roturas de las cañerías de gas. La compañía Pacific Gas-Electric Co. dijo que sus sistemas de alarma indicaron interrupciones en el valle de San Joaquín, pero que todavía no saben la extensión de los daños.

Los encargados del famoso puente de Golden Gate, dijeron que el temblor sacudió ligeramente la estructura, pero que no causó daños.

El presidente Fidel Castro y su hermano Raúl fueron vistos juntos en público

MEXICO, 24. (UPI). — El presidente cubano Fidel Castro y su hermano Raúl han sido vistos juntos en público, segun informaciones de prensa que desvirtuaron los rumores de que ambos se habían batido a balazos, resultando herido Fidel.

La agencia oficial de noticias cubana, Prensa Latina, dijo hoy que los hermanos Castro recibieron en La Habana a una delegación de cosmonautas soviéticos que estuvieron pasando unas vacaciones en Cuba.

El despacho señaló que el organo oficial del Partido Comunista, Gramma, "ilustró la noticia con una foto de los dos líderes cubanos con los cosmonautas soviéticos que regresaron anoche a su país".

El gobierno cubano nunca negó oficialmente ciertos rumores sobre diferencias existentes entre ambos hermanos, los que corrieron durante dos semanas hasta aparecer publicados el martes en un diario de Caracas.

Aparentemente los rumores fueron provocados por una pequeña conmoción ocurrida el 11 de este mes en el gabinete cubano, en la que en un principio pareció que Fidel había expulsado a su hermano del gobierno marxista.

El despacho de Prensa Latina identificó a Raúl como primer vicepresidente del Consejo de Estado, el mismo cargo, apenas un grado debajo del de su hermano, que tiene desde hace por lo menos dos años.

Promoción POZZI
Peluca ideal como compañera de viaje.
Modelo "Vacances". No se despeina, super liviana, con terminación a mano, en fibra Kanekalon importada. $ 49.000.-
2 x $ 90.000.-
pozzi
Avda. Santa Fe 1326, Capital.
En Mar del Plata: San Martín 2145 y Playa Grande.

TAC
FINANCIA SUS PASAJES DE LARGA DISTANCIA
INDIVIDUALES Y GRUPOS
OPERACIONES INMEDIATAS
COMODOS PLAZOS
OFICINAS DE INFORMES
TAC TERMINAL DE OMNIBUS MENDOZA
TEL. 218532 - 258144
249550

LA TERMINAL
HOY INAUGURA
SUCURSAL GODOY CRUZ
PASO DE LOS ANDES 840
OFERTAS AL PUBLICO

QUESO C/COLORADA, el Kg.	$ 3.900
DULCE DE MEMBRILLO, el Kg.	$ 1.950
MANTECA "LA PAULINA", el Kg.	$ 5.900
FIAMBRE de primera calidad 4 gustos, el Kilo	$ 5.500

POR MAYOR

JAMON CRUDO, estacionado, el Kg.	$ 14.500
JAMON COCIDO, en mitados	$ 12.500
BONDIOLA estacionada, el Kg.	$ 11.900
SALAME MILAN, el Kg.	$ 5.900
MERMELADA DE DURAZNO, lata 5 Kg.	$ 13.500
DULCE DE BATATA "ARCOR", a la vainilla, o con chocolate, lata de 5 Kg.	$ 9.900

Casa Central:
BANDERA DE LOS ANDES 370 San José
(a 1/2 cuadra Terminal-Fte. Plazoleta Cacique Güiñen.)

EMPRESAS CONSTRUCTORAS
Adjudicatarias Plan FONAVI
PUERTAS • VENTANAS • CLARABOYAS

HOJAS PUERTA PLACA, Desde	VENTANAS 1,20x0,80	VENTANAS CON REJA 1,50x0,80
$56.500	$70.000	$120.000
PUERTAS CHAPA, 0,70x2,00 desde	CLARABOYAS 0,50x0,50	PUERTAS PARA MEDIDOR GAS
$120.000	$27.000	$24.000

Zomet S.R.L. RIVADAVIA 730 G. CRUZ - MZA. Tel 221131

PARA QUE COSECHE LAS MAYORES VENTAJAS, MARIO GOLDSTEIN LE OFRECE
CAMIONES DODGE 0 Km. CARROZADOS
LISTOS PARA COSECHAR

MODELOS DP-800, DD-900 y DD-1000
DE RENDIMIENTO INSUPERABLE, CON EL MENOR PRECIO FINAL Y LAS MAXIMAS FACILIDADES
anticípese... compre ahora y haga su mejor cosecha...!
MARIO GOLDSTEIN
en todo le da más
CATAMARCA 586 MENDOZA
Precio al 30/12/79: DP-800 $ 69.637.713 + imp. y flete

GUIA PROFESIONAL

MEDICOS

Dr. OSCAR E. CAMINOS
Clínica Médica, Geriatría. Enfermedades de la vejez. Mutuales. Turnos: 257586 11 - 12.30 y 17 - 21 hs. Las Heras 174, P. B. Dpto 2 - Ciudad. 24|5|F|Pte.

Dr. ANGEL C. NAVARRO
Cirugía. Atiende Lunes, Miércoles y Viernes de 17 a 20 hs. Reserve turno. Alpatacal 2755 - Tel. 233987 5|9|F|1140|Pte.

Dr. RODOLFO S. ESCOBAR
CLINICA GENERAL - CIRUGIA Digestivo - Hemorroides - Várices Turnos: 216006 - 218766. Mutuales. Necochea 292, Ciudad. 30,7|F|69924|Pte.|A

APARATO DIGESTIVO

Dr. FICARRA MARTIN
Gastroenterología (Aparato Digestivo). De lunes a viernes, de 16 a 21 hs. Turnos Tel. 241960-240111. - Colón 666, Ciudad 9|3|F|67100|Pte.

OBESIDAD

DOCTOR
Francisco Moya
Atenderá del 3 al 21 de febrero de 1980. - Solicitar turno MONTEVIDEO 444. TEL. 290481
19|1|F|68549|21|2

Dr. JOSE N. MALAH
GINECOLOGIA Y OBSTETRICIA Necochea 292, Ciudad Tel. 216006 218766 - Pedir turno - Mutuales 4|10|F 25766|Pte.

Dr. MARIO R. LEVIN
CENTRO MEDICO
San Martín 1464, Godoy Cruz. Tel. 228171. De 10 a 12 y 15.30 a 20.30 hs. - Mutuales. 15|1|F|67726|Pte.

Dr. ALBERTO SEVILLA
Avda. Colón 352. Primer Piso "A" Tel. 290006 - 248617. Se atienden mutualizados. Atención continuada de 8 a 20 horas. 16|5|F|Pte.|A

VIAS URINARIAS

ALBERTO PABLO CORICA
CLINICA Y CIRUGIA
Vías urinarias - San Martín 709 2º Piso. Teléfono 241996. 20|9|F|75888|Pte

Dr. ALBERTO D. BEKERMAN
UROLOGO
9 de Julio 1189 - 2º Piso - Dpto. 13 Turnos: 231915 - 247445 20|4|F|62534|Pte.

Dr. IGNACIO J. ROMEO
Clínica y cirugía, vías urinarias. Diariamente de 18 a 20. República de Siria 325, Mendoza. Teléfono 292220. 8|5|F|81554|Pte

Dr. DANTE O. V. GIUNTA
VIAS URINARIAS
Sáenz Peña 1464, G. Cruz. Turnos Mutuales 231070 - 221406 4|1|C|949|4|2

CLINICA DE RIÑON Y VIAS URINARIAS
Dras. Rosello - Piulats. - Doctores Montero - Tutor - Avila - Palacio
Colón 532 - Teléfono 249839 24|11|F|651116|Pte

ENDOCRINOLOGIA

RICARDO W. ESTRELLA
Medicina interna. Hormona. Nutrición - Niños. Adolescentes. - Adultos. Necochea Nº 292 - Teléf.: 216006 - 218766. Turnos. Mutuales Turnos 9 a 12 y 15 a 20 horas. 18|10|F|54472|Pte.

ODONTOLOGIA

Dr. ALFREDO NAFISSI
Odontología General - Rayos X. Entre Ríos 208 - Ciudad - Turnos: 228068. 25|10|F|55981|Pte.

GERIATRIA

Carlos Federico Wittenstein
Doctor en Medicina
Cardiovasculares - Sexuales - Atención Mutuales - Fisioterapia 9 de Julio 1050. Tel. 250196-241517 15|1|F|67873|Pte.

ESPECIALISTAS DE LA PIEL

Dr. ALBERTO J. GRINBERG
Enfermedades de la Piel, Alergia dermatología - Nueva dirección Las Heras 170, Ciudad. Planta baja Dpto. 2. Turnos: Tel. 237586. F Pte.

Dr. ALBERTO TORRES CORTIJO
MEDICO DERMATOLOGO
CRIOCIRUGIA
Avda. Emilio Civit 43 - Turno de tarde. - Teléfono 258911. 12|10|F|Pte.|A

TRAUMATOLOGIA

CLINICA DE TRAUMATOLOGIA
Cirugía - Radiología General Electrocardiografía - Horario 7 a 21. Turnos. Análisis Clínicos Av. España 580, Mza., Teléf 242849. Turnos urgencia - Mutualidades 27|11|F|65865|Pte

REUMATISMO

Dr. JULIO F. SANCHEZ
Reumatología, ortopedia, traumatología y fisioterapia. - Rivadavia Nº 141. Teléfono 291994. 6|11|F|59481|Pte

CENTRO REUMATOLOGIA
Mutuales. - Infanta Mercedes de San Martín 56, 4º piso (atrás Correo Central). - 240917. - Turnos tarde. 18|5|F|43148|Pte

ESPECIALISTAS EN SEÑORAS

DOCTORA
MARTA GONZALEZ IÑESTA
GINECOLOGIA - OBSTETRICIA COLPOSCOPIA - PAPANICOLAU Catamarca 83 - Dpto. 36, 3º Teléf 291982. - Turnos: de 15 a 20 19|10|F|4628|Pte.

HUESOS

INSTITUTO CUYANO DE ORTOPEDIA Y TRAUMATOLOGIA
DOCTORES: ARAGONA V. - BAZZANA S. - LOPEZ BARZOLA L. PONT LEZICA D. - RODRIGUEZ J. - SADLER A. - SALAS E.
Kinesiología y Radiología
Atención permanente - Mutuales. Tel. 246935 - Radiollamado 241 - Pedir turnos - Rivadavia 430 Planta Baja - Depto. 1. 16|11|F|62500|Pte.

GARGANTA NARIZ Y OIDO

Dr. LUIS E. MONETTI
Garganta, nariz, oídos. De 9 a 13 y de 18 a 21 diariamente. Particulares y mutuales. Necochea 292 Tels. 215746 - 216006. 6|2|F|54032|Pte

— EN LUJAN —
Dr. EDUARDO BERNAL
NARIZ - GARGANTA Y OIDO
Turnos: T. 980746. Sáenz Peña 517 8|1|F|66244|8|2

CIRUGIA ESTETICA

CIRUGIA PLASTICA Y QUEMADOS
Dr. J. SANANES
Cirugía estética plástica y reparadora. Quemados. P. S. Palacios 1260. Teléfono 25139i. 7|12 Pte

DOCTOR
CARLOS MIRA BLANCO
Cirugía Estética (y Plástica Reconstructiva Mamaria)
Turnos. Teléfono 249842. Sarmiento 776 P.B. de 16 a 20 hs. En San Juan. Tel. 22822. F-Pte

OCULISTAS

CLINICA de OJOS
Atendida por los Doctores:
Aguinaga - Aguinaga (h.) Dale - Guerrero - Gerzon Lange - Livellara - Marchevsky - Pena - Stone - Zeolite.
Consultorio continuado de 8 a 21 horas. Guardias permanentes. Atención de particulares, mutualizados y obras sociales. AVENIDA ESPAÑA 888 TELEFONO 248856 29|9|F|Pte

DOCTOR
LUIS F. AGUINAGA (h.)
28 - I - 80: SAN MARTIN 1432. MEDICO OFTALMOLOGO
Nuevo domicilio a partir del 2º PISO - CIUDAD. 4|1|F|65299|Pte.

Dr. JAVIER C. ODORIZ
Dr. ALFREDO STONE
Dr. CARLOS I. ZEOLITE
MEDICOS OFTALMOLOGOS
Clínica y cirugía de ojos Colón 634. 1º D. Teléfono 291216 18|7|F|33814|Pte.

INSTITUTO DE OFTALMOLOGIA
Dras. Moreno de Mulet y Santamarina de Fernández. Dr. Abraham. 9 de Julio 2142. Tel. 253032. Turnos. 23|10|F|55543|Pte.

INSTITUTO ZALDIVAR
Dr. Zaldivar - Dra. Misteli
Avda. Emilio Civit 685 - Ciudad Teléfonos: 257000 - 257100. Pte

Dr. M. MARCHEVSKY
MEDICO OCULISTA
Consultas de 11.30 a 12.30 y de 16.30 a 20.30 horas Rioja 1130 Teléfono 247996 12|10|F Pte

DOCTORA
O. BRUGNOLI DE PAGANO
Médica oculista. - Particulares y mutuales. Gutiérrez 672. Ciudad. Teléfono 250482 15|12|F|61129|Pte.

CENTRO OFTALMOLOGICO
Guarnieri - Labat - Segarra MITRE 565 - Turnos: 240668 22|1|F|69278|Pte.

RADIOLOGIA

Dres. RICARDO HORENSTEIN MARTHA G. de HORENSTEIN
Radiología General y Especializada. Colón 185 - 3º piso - Tel. 242747. 31|1|Pte.|A

PARTERAS

DELIA MASCAREÑO DE GOMEZ
OBSTETRICA NACIONAL
Pedir turno. Pellegrini 945. Godoy Cruz. Tel. 270422 24|10|F|Pte

IRMA YAKEL de LEGUIZAMON
PARTERA NACIONAL
Av. San Martín 1269 - 3er. Piso Dpto. "A" - Tel. 257536 - Mendoza. 12|8|F|581175|Pte.|A

Breves nacionales

DESCENSO DE LA TEMPERATURA

BUENOS AIRES, 24 (NA). — Una corriente de aire fresco que ingresó por la Patagonia trajo alivio a los porteños agobiados en los últimos días por una ola de calor, y el Servicio Meteorológico Nacional anunció que sólo mañana la temperatura comenzará a elevarse levemente, aunque se descartan marcas récord como las que se registraron en los últimos días.

El descenso de la temperatura estuvo acompañado por una sudestada que sopló durante toda la noche, y provocó la crecida del Río de la Plata y la consiguiente alarma en las zonas ribereñas.

POSTERGAN INAUGURACION DE REPRESA

POSADAS, 24 (Télam). — Ante las adversas condiciones climáticas que desde ayer se presentan en la provincia se decidió postergar, sin fecha de realización, la inauguración oficial de la represa hidroeléctrica El Saltito II, anunciada para hoy.

El nuevo complejo se encuentra en la localidad de Dos de Mayo, a 13 Km. del centro urbano, en los arroyos Florentín y Saltito, en una cuenca aprovechable con fines de producción de hidroelectricidad, de 25 Km. de largo.

Esta es la tercera oportunidad en que la inauguración oficial de la segunda turbina del complejo se ve frustrada por el mal tiempo.

TUCUMAN: CULTIVOS EXPERIMENTALES

SAN MIGUEL DE TUCUMAN, 24 (Télam). — El gobernador interino de Tucumán, coronel (RE) Héctor Norberto Guzmán Pinedo, presidirá mañana la ceremonia inaugural de las nuevas instalaciones de la subestación Tafí del Valle, dependiente de la Estación Experimental Agro-Industrial "Obispo Colombres", en la zona serrana de la provincia.

Las nuevas dependencias se erigen en un predio de 100 hectáreas cedido por el gobierno, donde se construyeron dos viviendas para oficinas y residencia de personal de la subestación. Anteriormente, desde 1972, esta repartición funcionaba en Rodeo Grande, en un terreno de 8 hectáreas, donde se realizaron cultivos experimentales de papa semilla, cuyas perspectivas son altamente halagueñas para el desarrollo de la zona.

ASUMIRA NUEVO JEFE NAVAL

BAHIA BLANCA, 24 (NA). — El próximo martes asumirá el cargo el nuevo comandante del buque insignia de la Armada, portaviones "25 de Mayo", capitán de navío Raúl González, en una ceremonia que se llevará a cabo a bordo de la nave.

El capitán de navío González, que será puesto en funciones por el comandante naval, vicealmirante Gabriel Alberto Vigo, y a quien le será entregado el mando por el comandante saliente, contralmirante Walter Oscar Aliaga, viene de ser subdirector de la Escuela de Mecánica de la Armada y luego del 24 de marzo de 1976 durante un tiempo fue interventor en la Universidad Nacional del Sur.

El contralmirante Aliaga tiene nuevo destino como jefe de Inteligencia del comando mayor naval.

PARO DE CHOFERES EN CORDOBA

CORDOBA, 24 (NA). — Continúa sin solución definitiva el conflicto planteado por la medida de fuerza adoptada por choferes de cinco líneas del transporte automotor de pasajeros para protestar por la suspensión de 120 trabajadores del sector dispuesta por una empresa local a la que la municipalidad le canceló la de dos de las líneas que explotaba.

Cerca del mediodía de ayer los servicios comenzaron a normalizarse, luego de un principio de acuerdo por el cual otras doce empresas de transportes se comprometieron a absorber a los trabajadores suspendidos.

Sin embargo, al caer la noche los servicios se resintieron nuevamente, al reiniciar los choferes en su actitud compulsiva.

BAJA TEMPERATURA EN BAHIA BLANCA

BAHIA BLANCA, 24 (NA). — Un cambio total se ha operado en el clima de la zona, donde la mañana amaneció fría, con una mínima de 8 grados a las 6.30 horas, y vientos del sector sudoeste, luego de varias jornadas de agobiante calor que hicieron trepar la columna mercurial al "pico histórico" de 43,8 el último lunes.

Los vientos, que anoche soplaban del sur, trajeron fuertes marejadas en toda la zona costera, que provocaron daños en varios sectores, sobre todo en el balneario municipal de esta ciudad.

En Monte Hermoso el mar alcanzó el nivel suficiente como para cubrir una ruta que corre paralela a la línea de la costa.

Galtieri

(Viene de la Pág. 1ª)

ra que aquí, en el helado confín antártico.

"Lo hago en la creencia que este mensaje es, tal vez, lo que cada argentino desearía decirle a los hombres, a las mujeres y a los que los han hecho posible.

"Ese deseo, no es otra cosa que una expresión de agradecimiento y esperanza.

"Agradecimiento, porque el esfuerzo que supone crear y mantener lo que es hoy una incipiente población, en las mismas entrañas de estos hielos eternos, configura una obra propia de titanes, que un pueblo tiene la obligación de reconocer como uno de sus logros más trascendentes".

"Esperanza, porque esta tarea llevada a cabo durante años de incontables sacrificios y penurias, no es otra cosa que un gran ejemplo, para los que vendrán, del camino que aún resta recorrer.

"Digo ejemplo, porque si es deber de todo ciudadano contribuir con el esfuerzo de cada día para el engrandecimiento de la Patria, no pueden existir dudas, que estos hombres, mujeres y niños que me rodean, han hecho y hacen muchísimo más, y deben ser, por lo tanto, depositarios de nuestro respeto y agradecimiento más profundo.

y a los niños que lo han hecho posible.

"Ese deseo, no es otra cosa que una expresión de agradecimiento y esperanza.

"Agradecimiento, porque el esfuerzo que supone crear y mantener lo que es hoy una incipiente población, en las mismas entrañas de estos hielos eternos, configura una obra propia de titanes, que un pueblo tiene la obligación de reconocer como uno de sus logros más trascendentes".

"Esperanza, porque esta tarea llevada a cabo durante años de incontables sacrificios y penurias, no es otra cosa que un gran ejemplo, para los que vendrán, del camino que aún resta recorrer.

"Digo ejemplo, porque si es deber de todo ciudadano contribuir con el esfuerzo de cada día para el engrandecimiento de la Patria, no pueden existir dudas, que estos hombres, mujeres y niños que me rodean, han hecho y hacen muchísimo más, y deben ser, por lo tanto, depositarios de nuestro respeto y agradecimiento más profundo.

INSTALACIONES

COMPLETAS, PARA TODO TIPO DE NEGOCIOS

Mostrador Vitrina 2 x 1 m. $ 650.000

atlas

A. del Valle 457-Tel 259631 Guaymallen-Mza.

Ahora, TODOS LOS DIAS, Diario LOS ANDES en CORDOBA

Solicítelo en: CAPITAL
PARADA COLON Y GRAL. PAZ
ESTACION TERMINAL OMNIBUS

RIO CUARTO
KIOSCO EL MEJOR - TERMINAL OMNIBUS

VILLA MARIA
KIOSCO RUBEN VILLA - SAN MARTIN Y E. RIOS

SAMPACHO
KIOSCO EDGARDO BONGIOVANNI

También este año lo acompañaremos en sus VACACIONES SERRANAS
(Desde el 2 de Enero de 1980)

Léalo diariamente en:
RIO CEBALLOS - VILLA ALLENDE - UNQUILLO - SALSIPUEDES - LA GRANJA - MALAGUEÑA - VILLA GRAL. BELGRANO - AGUA DE ORO - ALTA GRACIA - SALDAN - CAPILLA DEL MONTE - MINA CLAVERO - VILLA CURA BROCHERO - VILLA CARLOS PAZ - VILLA DEL LAGO - TANTI - BIALET MASSE - COSQUIN - LA CUMBRE - LOS COCOS - LA CALERA - SANTA MARIA - LA PUERTA - SANTA ROSA.

...Y CON NUESTROS MEJORES AUGURIOS PARA QUE LAS DISFRUTE PLENAMENTE!

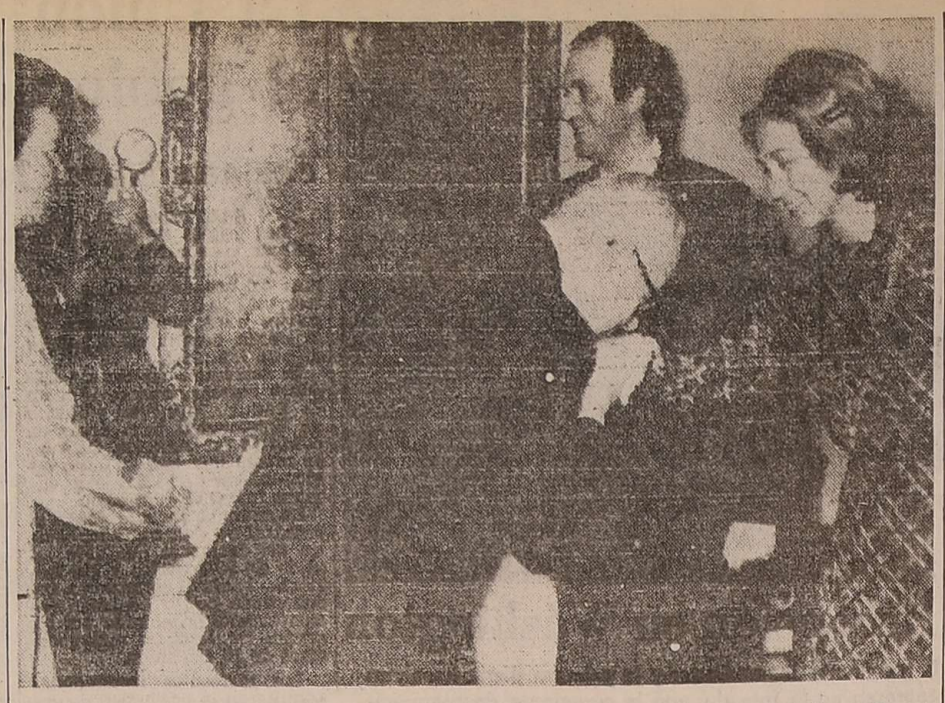

El premier de Grecia visita Madrid

El ministro de Relaciones Exteriores de Grecia, Georgios Rallis, besa la mano de la reina Sofía al ser recibido él y su esposa por la realeza española ayer en Madrid. (Radiofoto de UPI).

Se dejó en libertad bajo fianza a Froilán González

El ex automovilista pagó $ 5 millones por su eximición de prisión y luego fue indagado por más de tres horas

BUENOS AIRES, 24 (NA). — El ex corredor y figura del automovilismo José Froilán González concurrió hoy a los tribunales para pagar una fianza por su eximición de prisión y luego declaró durante más de tres horas, en relación con la falsificación de credenciales para el Gran Premio Internacional de F-1, según se informó en el Palacio de Justicia.

González fue indagado por el juez de Instrucción Lucio César Somoza, y por el secretario Norberto Cuesta, después que depositó una fianza de cinco millones de pesos correspondiente a la eximición de prisión que le garantizaba no quedar detenido en la alcaidía del Palacio de Justicia.

El ex corredor llegó a Tribunales a las 8.40, acompañado por su letrado, Carlos Fontán Balestra y en todo momento eludió al periodismo, especialmente fotógrafos y camarógrafos.

Según una versión González fue indagado sobre la forma como obtuvo más de una docena de credenciales falsificadas que luego distribuyó entre sus amistades.

La situación procesal de González se había complicado la semana pasada luego que el ex corredor de automóviles Carlos Alberto Pairetti confesara ampliamente su responsabilidad en la falsificación de credenciales e involucrara a otras personas.

González, que también está procesado en esta causa, en la audiencia de hoy habría negado conocer el origen ilícito de las credenciales que repartió a la vez que afirmó haberlas recibido de parte de Pairetti.

Luego de la indagatoria González habría sido careado con el imprentero de apellido Malvichino, en cuyo taller de la calle Cangallo se imprimieron las credenciales color rojo, de acceso a la tribuna del Tobogán del autódromo.

Somoza también durante la mañana tomó declaración indagatoria a Rafael D'Elía Nina que está sindicado en la causa como la persona que encargó a Malvichino la impresión de las tarjetas en complicidad con Pairetti.

D'Elía Nina no quedó detenido porque su letrado había diligenciado un pedido de eximición de prisón y en su declaración habría tratado deslindar su responsabilidad comprometiendo en las maniobras a Pairetti.

Tras las indagatorias de González y de D'Elía Nina, al mediodía, quedó un único detenido en la causa, el imprentero Malvichino cuya excarcelación se concedió posteriormente.

Malvichino declaró al juez Somoza que la falsificación realizada era tan prefecta que utilizó una de las credenciales que imprimió para concurrir al autódromo y presenciar la carrera sin ningún inconveniente.

Pasado el mediodía, González abandonó el juzgado del Dr. Somoza y se dirigió a la alcaidía para los trámites de identificación propios de los procesados eximidos de prisión, pero al advertir que lo aguardaban allí los periodistas, pospuso esta diligencia y se retiró del Palacio de Justicia, evitando ser reconocido y alejándose en un taxi.

Por su parte el juez Somoza declinó hoy informar sobre el caso judicial, pero anunció que mañana a las 8.30 dará una conferencia de prensa en su despacho, en la que proporcionará detalles sobre la investigación y alcance de la falsificación en cuanto al perjuicio ocasionado al Automóvil Club Argentino.

Vista general de la arteria céntrica de un distrito de Bogotá, donde se precipitó ayer un avión para entrenamiento de pilotos. (Radiofoto de UPI).

En plena calle de una ciudad colombiana cayó un avión: hubo 4 muertos

BOGOTA, Colombia, 24 (NA) — Cuatro miembros de la Fuerza Aérea colombiana perecieron hoy al caer en plena calle de un distrito del noroeste de esta ciudad un viejo avión carguero que era utilizado como máquina de entrenamiento.

Sólo por un milagro, y sin duda también por la abnegación del piloto que sacrificó su vida y la de sus acompañantes, el accidente no se convirtió en una tragedia de grandes proporciones, ya que la máquina quedó detenida a sólo 50 metros de una guardería infantil en la que en esos momentos había unos 200 niños.

El lugar donde cayó el avión se encuentra próximo al aeropuerto El Dorado, y a mitad de camino entre dicha estación aérea y el lugar donde se encuentran alojados los componentes de la delegación argentina que interviene en el certamen preolímpico que se disputa aquí.

Según refirieron algunos testigos, el avión —un viejo DC3 — volaba a muy escasa altura con su motor izquierdo detenido, mientras evidentemente el piloto buscaba un lugar para intentar el aterrizaje.

En esas circunstancias, la máquina enfiló de punta hacia un terreno baldío de apenas unos 20 metros de frente sobre el que cayó, para quedar luego invertida sobre la angosta calle a cuyo término se encuentra la guardería.

Se presume que ello respondió a una maniobra intencional del piloto, que procuró así evitar un impacto sobre las construcciones del lugar, aunque para ello sacrificó su vida y la de sus acompañantes.

Enviado de Carter

(Viene de la Pág. 1ª)

concluyo a las 18.25. A su término, y al abandonar el Palacio San Martín, el general Goodpaster dijo a los periodistas, utilizando al embajador Castro como intérprete que "la reunión de hoy fue muy constructiva y positiva. Con verdadero anhelo aguardamos poder entrevistar mañana al presidente de la Nación".

Por su parte el embajador Castro agregó que si todo se cumple de acuerdo a lo programado, el general Goodpaster retornará mañana mismo a Estados Unidos, al término de su entrevista con el presidente. El ministro Martínez de Hoz, por su parte, quien dejó el edificio minutos más tarde, declaró que en la reunión de hoy se había hecho un replanteo "de todo lo tratado ayer".

Ante una pregunta calificó de "inexacto" que entre los temas tratados se hubiera considerado un boicot a los Juegos Olímpicos de Moscú, pero cuando se le preguntó si se habían registrado cambios fundamentales entre lo conversado ayer y hoy respondió: "Yo diría que se han clarificado situaciones".

La predisposición de los participantes de la reunión a conversar, aunque sea escuetamente con los reporteros, contrastó con el severo hermetismo que rodeó a los protagonistas del encuentro durante todo el día de ayer, a partir de la sorpresiva llegada del militar a la Argentina, cuya identidad fue mantenida en reserva hasta la noche.

Anoche, al término de ese primer encuentro, se informó que se habían analizado "asuntos referidos a la crisis de Afganistán y a la evolución del problema emergente de las restricciones a las ventas de cereales por parte de los Estados Unidos".

También se informó, a través de un portavoz oficial, que "se analizaron las relaciones bilaterales entre la Argentina y Estados Unidos".

Fuentes responsables dijeron que tras las conversaciones de ayer, se habría abierto un paréntesis para informar a los respectivos jefes de gobierno acerca de lo tratado. Fuentes responsables dijeron que el presidente Jorge Videla recibió esta mañana un completo informe del desarrollo del encuentro, mientras que en medios diplomáticos se reveló que anoche mismo se había enviado, por los conductos regulares de la embajada, un pormenorizado cuadro de situación a Washington.

Independientemente de eso, pudo establecerse que también anoche, luego de la larga entrevista, el brigadier Pastor mantuvo una conferencia telefónica con el presidente, quien en esa oportunidad le habría impartido instrucciones destinadas a ser aplicadas en el contacto de hoy con la misión estadounidense.

Tras la reunión de esta noche, en que ambos grupos pusieron en práctica las instrucciones de última hora recibidas de sus respectivos gobiernos, se acordó la entrevista de mañana con el presidente Videla.

El grupo argentino viajará a las 8, con el propósito de anticipar en casi tres horas su presencia en Mar del Plata. Allí es probable que se celebre una entrevista previa con el presidente, antes de la llegada de los visitantes norteamericanos.

Declaran zona de emergencia a Aimogasta

LA RIOJA, 24 (Télam). — El ministro de Gobierno, interinamente a cargo del Poder Ejecutivo de La Rioja, comodoro (R) Pablo Federico Javega, informó hoy que la ciudad de Ainogasta y sus distritos, fue declarada "zona de emergencia".

La resolución tiene por finalidad dinamizar la acción de los distintos organismos oficiales que trabajan en las tareas de ayuda en esa zona, sobre la que se abatió el pasado 13 del corriente, un violento temporal de agua, viento y granizo, que produjo considerables pérdidas.

El funcionario provincial señaló también que la Dirección de Rentas y el Banco de la Provincia de La Rioja, estudian la posibilidad de diferimientos fiscales e impositivos y crediticios, respectivamente.

Policlínico Ferroviario Mendoza

Llama a Evaluación de Antecedentes para cubrir:

1 — CARGO MEDICO ENDOCRINOLOGO, 34 HORAS SEMANALES.

2 — CARGOS MEDICOS CARDIOLOGOS INTERINOS, 18 HORAS SEMANALES.

1 — CARGO MEDICO REUMATOLOGO RELEVANTE, 34 HORAS SEMANALES.

REQUISITOS: Presentar Título y Currículum Vitae por duplicado.

INSCRIPCION: Secretaría, 1º Piso. De 8 a 12 horas,
CIERRE DE INSCRIPCION: 1º Febrero

23|1|F|69444|25|1

Exhibieron armas y otros elementos secuestrados a una organización sediciosa

ROSARIO, 24 (NA).— Numerosos elementos para la fabricación de granadas maquinas impresoras y uniformes policiales y militares secuestrados a la organizacion terrorista Montoneros fueron exhibidos hoy al periodismo en la sede del Comando del II Cuerpo de Ejercito.

El arsenal subversivo fue secuestrado en distintos procedimientos llevados a cabo aquí por efectivos del II Cuerpo de Ejército, los que se extendieron a la ciudad de Santa Fe, según un comunicado oficial suministrado hoy.

El texto del comunicado es el siguiente:

"Tal como fue anticipado la semana pasada, respecto del secuestro de material subversivo, el Comando Cuerpo Ejército II, puso en conocimiento de la opinion publica que como consecuencia de los controles que periodica y permanentemente realizan distintos elementos de su dependencia para garantizar la paz y seguridad de los ciudadanos, se llevaron a cabo en la ciudad de Rosario y Santa Fe una serie de operaciones tendientes a detectar y comprobar informacion recibida".

"Tales acciones permitieron localizar y secuestrar un arsenal subversivo Montonero que había sido dejado para guarda en el mes de setiembre del año 1978, previo a su salida al exterior, con vistas a su posterior utilización cuando las circunstancias se lo permitieran".

"El material fue hallado en depositos guardamuebles y se encontraba disimulado en cajones, muebles y aparatos electricos, siendo partes constitutivas para el armado y fabricacion de distintos armamentos.

"Sólo tres granadas tipo Energa se encontraban en condiciones de uso inmediato.

"Cabe destacar que, de los efectos asi guardados, se pudo constatar que hace algún tiempo, agosto de 1979, fueron retirados por la organizacion clandestina dos latas caratuladas como de "brea", pero que en realidad en su interior escondian material de alto poder explosivo (Exogeno) y que presumiblemente fueron utilizados en la Capital Federal.

"Estos hechos deben llamar a la reflexion de todos aquellos que nos encontramos abocados a la tarea de consolidar el futuro argentino, pues los elementos disociadores que fugaron, intentan infructuosamente desde el exterior continuar con sus actividades delictivas y de desprestigio para nuestro pais.

"Se insta una vez mas a la poblacion a que siga colaborando con las fuerzas legales, transmitiendo toda informacion que pueda ser utilizada con este proposito, a fin de erradicar definitivamente a estos delincuentes, no sólo en razón de bregar por su propia seguridad, sino para toda la comunidad".

El material secuestrado para el armado de granadas de mano, de fabricación casera; 593 chasis de propileno inyectado; 685 palancas de chapa de hierro estampadas.

Elementos pertenecientes al armado de granadas de fusil que se secuestraron: 655 tubos de cola; 1.671 guías de resortes de plástico blanco; 18 colas de plástico negro; 289 envueltas; 237 cofias de aluminio; 221 tapones de hueco de goma con gancho de alambre, y otras partes de granadas de mano.

Se secuestraron también los siguientes elementos pertenecientes al palo de fuego o lanzagranadas: 3 granadas Energa, 35 cubiertas de mecanismo percutor del palo de fuego y tubos de diversas medidas.

Fueron hallados asimismo un mimeógrafo Rotaprint, una máquina fotocopiadora marca Cefisa Master Fax, y uniformes de la policía militar, según el comunicado.

Investigan en Salta el origen del nuevo foco de poliomielitis

SALTA, 24 (NA). — Llegó hoy a esta ciudad una delegación de la Secretaría de Estado de Salud Pública de la Nación con el fin de "evaluar sobre el terreno y encuestar el origen del nuevo foco de poliomielitis" que ha brotado en el norte de esta provincia.

Hasta el momento se han registrado dos casos y habría otros cinco sin confirmar, por lo que las autoridades sanitarias nacionales, en un comunicado oficial emitido aquí, estiman que harán sólo un "diagnóstico presuntivo" y que el foco "estaría controlado".

La llegada de la delegación coincide con el lanzamiento de una campaña de vacunación masiva en Orán, Colonia Santa Rosa y zonas de influencia, que es donde se han registrado hasta ahora los casos.

En el comunicado oficial se especifica que se han dado 400 mil dosis en Salta y 200 mil en Jujuy, así como que la vacunación masiva "ya se había activado durante diciembre en Orán y lo mismo se siguió haciendo durante estos días de enero".

"La Secretaría de Estado de Salud Pública provee en forma gratuita vacunas de alta calidad a los gobiernos provinciales para que realicen sus operativos", aclara en otra parte del comunicado, agregando que durante 1979 en el país "se distribuyeron 8.233.000 dosis".

Aparte de la campaña de vacunación masiva en toda la zona de influencia del foco, las autoridades sanitarias informaron que "en todos los casos sospechosos se extraen muestras de sangre y materia fecal, que son enviados para su análisis al Instituto Malbrán de Córdoba".

Canceló Gran Bretaña contactos con Moscú

LONDRES, 24. (Télam-EFE-AFP). — Gran Bretaña decidió hoy interrumpir los intercambios políticos, culturales y científicos con la URSS y, a la vez canceló los contactos militares con Moscú, anunció que no renovará el acuerdo comercial suscripto por los dos países, en una clara actitud condenatoria a la intervención en Afganistán.

El ministro de Relaciones Exteriores del Reino Unido, lord Carrington, al informar sobre los alcances de las medidas adoptadas, señaló ante la Cámara de los Lores que "por primera vez desde la Segunda Guerra Mundial, las tropas soviéticas han sido utilizadas en forma masiva contra otro país, rompiendo de esta forma con todas las convenciones establecidas en la política de distención este-oeste".

Con respecto a la detención y confinamiento del académico Andrei Sajarov, dijo que se trata de "un desprecio cínico de la opinión pública mundial". Refiriéndose, obviamente, a las numerosas protestas expresadas en todo el mundo libre, en franca solidaridad con el ganador del premio Nobel de la paz, Lord Carrington señaló que la conducta de Londres frente a Moscú ofrecerá un cambio radical.

La determinación británica, señalaron los observadores en esta capital, es una clara toma de posición solidaria con la línea dura adoptada por el presidente de Estados Unidos, Jimmy Carter, con respecto a la URSS.

Posición argentina

(Viene de la Pág. 1ª)

merciales con Rusia, limitándose a suspender la venta de un solo artículo, el trigo.

Se habría explicado, por otra parte, que para la reconstrucción económica del país era indispensable mantener el ritmo del comercio exterior y que, sólo sobre la base de una compensación explícita se podría, eventualmente en el futuro rever parcial o totalmente las actuales líneas de intercambio, no sólo con la Unión Soviética, sino con cualquier nación del Mundo

Se recordó al mismo tiempo, que en el pasado inmediato las maniobras de dumping cerealero practicadas por Estados Unidos habían provocado considerables perjuicios a la economía Argentina.

Finalmente Goodpaster habría manifestado que Estados Unidos estaría dispuesto a replantear en forma global y en el más alto nivel su relación bilateral con la Argentina, previa formulación de una estrategia que abarcaría a toda la región. El militar habría aclarado en forma reiterada que todos estos eventuales pasos deberían ser consentidos por el Congreso norteamericano, pero enfatizó en la predisposición del presidente Carter para procurar llevarlos adelante.

También se analizó la posición argentina de no adherir al tratado de no proliferación nuclear, y la posibilidad de obtener que el Parlamento estadounidense reconsidere la prohibición de suministrar armas y equipos militares a este país.

La respuesta a estos puntos habría sido que la Argentina, en materia de derechos humanos, sólo aspira a que Estados Unidos contribuya a dar una visión real de la actual situación del país.

Con relación a la política nuclear se habría manifestado al general Goodpaster, que la Argentina insiste en continuar con sus planes de desarrollo para utilizar en forma pacífica la energía nuclear. En este punto se habría dejado en claro que la Argentina no admite la exigencia de salvaguardas especiales que afecten su decisión soberana en la materia.

En cuanto a la reanudación del suministro de armas y equipos norteamericanos a la Argentina, se habría considerado irrelevante por cuanto, se explicó a los visitantes, la Argentina tiene acceso a otras fuentes de provisión en condiciones más equitativas y ventajosas.

Por último los funcionarios argentinos señalaron que el gobierno es partidario de un replanteo general de las relaciones entre ambos países, siempre y cuando, la cuestión se plantee en los niveles adecuados y previa revisión de los puntos críticos pendientes.

"No trueque de derechos humanos por granos"

WASHINGTON, 24 (UPI) — El Departamento de Estado informó hoy que el presidente Jimmy Carter envió a la Argentina a un alto jefe militar como emisario especial suyo para persuadir a ese país de que entre plenamente en el campo de los grandes exportadores de granos que se unieron al embargo norteamericano a la Unión Soviética.

El general Andrew Jackson Goodpaster fue a Buenos Aires a conferenciar con los gobernantes militares argentinos sobre la invasión soviética a Afganistán y el embargo cerealero norteamericano.

Jackson Goodpaster, que comandó las fuerzas armadas de Estados Unidos y de la O. T. A. N. en Europa entre 1969 y 1975, es actualmente director de la Academia Militar de West Point. En la década de 1950 fue el máximo asesor militar del presidente Dwight Eisenhower.

La Argentina, uno de los grandes países exportadores de granos, anunció hace dos semanas que no se uniría al embargo cerealero dispuesto por Estados Unidos contra la Unión Soviética, uno de los principales clientes comerciales de la nación sudamericana.

Fuentes oficiales en Buenos Aires dijeron que la Argentina, severamente criticada por Estados Unidos por su situación de derechos humanos, podría tratar de negociar un ablandamiento en la posición norteamericana a cambio de su apoyo al embargo.

Sin embargo, funcionarios norteamericanos en Wáshington pusieron en claro que Estados Unidos no está dispuesto a hacer ninguna clase de cambio de política para obtener apoyo a su posición.

Un funcionario dijo que "como cuestión de hecho y de política, no hay trueque de derechos humanos por granos, no trueque de armas por granos, no trueque de un objetivo político por otro en esta clase de materias".

"Esto no se aplica simplemente a la Argentina y por lo tanto no deseo que se me interprete como fijando los límites de la misión de Goodpaster", agregó.

El funcionario dijo que "aunque demoramos un poco en darnos cuenta, finalmente percibimos que la Argentina tiene un importante rol en el mercado internacional de granos, más allá de los límites de la mayoría de las otras posibilidades en la región".

El mismo funcionario dijo que la Argentina era probablemente el único punto en el itinerario del viaje de Goodpaster a Sudamérica.

El vocero del Departamento de Estado, Hodding Carter, dijo claramente que el propósito vital de la misión de Jackson Goodpaster es incorporar plenamente a la Argentina al campo de los productores de granos que han adherido al embargo estadounidense.

Goodpaster se encuentra en Buenos Aires y el vocero Carter dijo que los temas principales de sus conversaciones con las autoridades argentinas "incluyen la invasión soviética a Afganistán, la reacción de Estados Unidos y otras naciones occidentales y la revisión de las relaciones bilaterales entre la Argentina y Estados Unidos".

"En lo que está principalmente interesado es en nuestra política de ventas de granos, y en nuestra esperanza de que las naciones que tienen un rol importante en el mercado internacional de cereales entiendan que todos tenemos un papel corporativo que desempeñar en respuesta a la agresión soviética en Arganistán".

GAVIAL S. A.

Necesita

CAMIONES VOLCADORES

Modelo 1975 en adelante
Tratar en el Abrador Central en el Parque Industrial de Catriel - Río Negro.

24|1|F|69763|25|1

I. N. T. A.

LLAMADO A CONCURSO

(Antecedentes y Oposición). - Estación Experimental Agropecuaria RAMA CAIDA.

Cargos: MECANICO EN AUTOMOTORES Y TRACTORES (CLASE E-I-10).

Obrero especializado con conocimientos de tareas vitícolas y enológicas (control en fermentación, trasiego, filtrado, determinación de grado Baumé, etc). (CLASE E-I-7).

CONDICIONES: (Clase E-I-10): Ser argentino nativo, mayor de 21 años, tener 6º grado aprobado (estudios primarios completos), poseer título oficial de capacitación o antecedentes que acrediten conocimientos en la especialidad.

SUELDO BASICO: $ 710.063, más los adicionales por: Salario familiar y antigüedad según corresponda.

CONDICIONES: (Clase E-I-7) - Ser argentino nativo, mayor de 21 años, tener 6º grado aprobado (estudios primarios completos).

SUELDO BASICO: $ 529.344, más los adicionales por: Salario familiar y antigüedad según corresponda.

Para ambos cargos se tomará examen de competencia.

INFORMES: En Estación Experimental Agropecuaria RAMA CAIDA, sita en Rama Caída, San Rafael, Mendoza.

CIERRE DEL CONCURSO: 14 de FEBRERO de 1980.

25|1|F|69939|25|1

Aconcagua

Intensa actividad de varias comisiones que van a la cima

PUENTE DEL INCA (De nuestros enviados especiales Ramon W. Martínez y Jiuber Lacón). — No se han producido novedades ayer relacionadas con el rescate de los cuerpos de los tres andinistas - dos norteamericanos y un suizo —que se suponen están sepultados bajo la nieve en las proximidades de la cima del Aconcagua. Como se sabe, parte de la patrulla debió regresar ayer a Puente del Inca evacuando a los andinistas Colombero —padre a hijo— rescatados el miércoles poco después de mediodía cuando Ernesto Colombero —el padre— sufrió un accidente y principio de congelamiento y ayer fue internado en el hospital Español. De acuerdo con lo informado por el jefe de la Compañía de Esquiadores de Alta Montaña "Teniente Primero Ibáñez", mayor Raúl Pablo Barilleau, la patrulla hizo ayer un paréntesis en sus actividades mientras recibía mayor apoyo logístico para reiniciar hoy su cometido.

Alegre reunión del grupo austriaco que dirige Leo Schlechter, en el complejo Los Penitentes.

Ocho grupos en el cerro

Mientras tanto, otros ocho grupos formados por un total de treinta andinistas, estaban ayer en camino a la cumbre del Aconcagua. La "caravana" estaba formada por tres grupos españoles, dos norteamericanos, un canadiense, uno austriaco y un austriaco - norteamericano. Todos ellos están en ruta al coloso andino, luego de haber cumplimentado todas las exigencias físicas y reglamentarias en la Compañía de Esquiadores.

Por otra parte, ayer a mediodía retornó, tras haber logrado cumbre, un contingente formado por los alemanes Johann Buchner y Richar Gustav Schmid y por los suizos Willy Eherler y Franz Xavier Aonton Fohn. Inmediatamente, tras su llegada a Puente del Inca, continuaron en ómnibus hacia la ciudad de Mendoza, con la satisfacción de la misión cumplida.

Quienes se aprestaban a iniciar hoy su escalada hacia el Aconcagua eran unos austriacos pertenecientes al Grupo de Alpinistas Austriaco "Wilder Kaiser", quienes han elegido la llamada Parte Norte. La expedición europea tiene como jefe a Leo Schlechter, 40 años, intendente de una ciudad austriaca; y la integran: Lorenz Lissinger, 40, maestro panadero; Johann Lichtmanneger, 39, carpintero y guía de la expedición; Hubert Heigenhauser, 38, mecánico; Joseph Kapeller, 48, albañil; Alfredo Koch, 39 carpintero; Sebastián Stabhuber, 59 empleado de una compañía de electricidad; Stefan Pletzenahuer, 42, carpintero; Stefan Grunbacher, 34, electricista, y Peter Worgoteer, 39, empleado de comercio.

Este grupo tiene experiencia en ascensión en picos de países africanos, de medio oriente, europeos y asiáticos. Han llegado a Sudamérica no con la intención precisa de escalar y conquistar cimas como las del Aconcagua, sino fundamentalmente conocer la geografía y costumbres de esta parte del continente. Con estos propósitos recorrieron cumbres peruanas y bolivianas "No nos interesa si vamos o no llegar al Aconcagua, nos dijo el jefe de la expedición, Leo Schlechter, sino principalmente conocer toda la zona. Tenemos especial interés de verla de cerca, porque en Europa, a través del periodismo y publicaciones especializadas, se habla mucho sobre el Aconcagua. Se conocen sus peligros. Nosotros venimos preparados físicamente y técnicamente equipados con lo más moderno para afrontar esos riesgos y peligros".

"Señorita, déme eso; usted lleva mucha carga"

Señalan los alemanes: si el encontrar "a más de 20 personas" con el mismo camino hacia el Aconcagua resultó una sorpresa, la aparición de Ernesto Colombero en Confluencia, deseándoles las buenas tardes en gentil inglés, como si estuviera "al fresco", les debió parecer una visión. Así lo entendieron, de acuerdo con sus relatos. Y el veterano andinista, luego, se convirtió en alentadora compañía.

Preparó, más arriba, té medicinal para Irmgard, cuando le contaron que no se sentía muy bien. Y cerca del refugio Independencia, cuando vio que la escaladora se agitaba, le dijo: "Señorita, usted debe darme eso; lleva mucha carga", y cargó su equipo.

Estaban a más de 6 mil metros de altura.

Dramáticos momentos vivió el veterano andinista al rodar 500 mts. en el cerro

El andinista Ernesto Colombero, que se recupera de las lesiones sufridas en el cerro Aconcagua, declaró a LOS ANDES que logró sobrevivir en la alta montaña en virtud a sus conocimientos de supervivencia que lo obligaron a moverse permanentemente durante la madrugada para no congelarse.

Sobre la relación de su edad —65 años— y la pasión por la actividad montañística, dio esta explicación: "Yo nunca suspendí el andinismo. Siempre continué aunque ya era un veterano. Pese al accidente que tuve estoy muy feliz. Quería tener mi tercera cumbre y lograrla con mi hijo que no había tenido suerte en tres oportunidades anteriores. Eso sí, esta fue mi última experiencia en el Aconcagua. Ahora haré cosas menos importantes, de mediana altura, para no perder el entrenamiento".

Ernesto Colombero y su hijo Alberto, de 22 años, llegaron a la cima del cerro, como integrantes de la expedición Nº 34 de la temporada, a las 19.30 del lunes pasado.

Habían salido con tiempo malo a las 11 desde el refugio Independencia pero a medida que fueron ascendiendo las condiciones meteorológicas mejoraron paulatinamente.

En la cumbre permanecieron más de una hora "porque el frío y el viento eran tolerables" y luego de tomar muchas fotografías y tras retirar los testimonios de una expedición española, entre ellos, un billete de 100 pesetas, emprendieron el descenso. Ya era de noche y a partir de los primeros pasos por la Canaleta comenzaron a perfilarse los primeros problemas que remataron en el grave accidente sufrido por el veterano hombre de montaña.

"Confiando en mi experiencia y con un cuarto de luna iluminando precariamente el camino —relató el montañista que se recupera en el hospital Español— iniciamos el regreso. Todo transcurrió a la perfección hasta la última bajada, antes de enfilar hacia el refugio Independencia donde pensábamos detenernos.

"Como faltaba poco para llegar le dije a Alberto que me adelantada para llegar al refugio y preparar algo caliente, ya que venía un poco agotado. Fue entonces cuando me resbalé en un planchón nevado en el gran acarreo, en un terreno donde la pendiente bien podía tener 40 grados de inclinación. Creí entonces que se acercaba mi final. La rodada duró una eternidad en medio de la oscuridad de la noche. Calculo que debo haberme deslizado unos 500 metros y fui a caer en el Portezuelo del Manso. Fue tremendo. Iba golpeando como si fuera dentro de un barril que se desliza. No me podía asir de ninguna forma y mi piqueta saltó a poco de caer. Al final de la enorme lengua de hielo por la que me había precipitado quedé tendido, sin sentido.

"Gracias a Dios mi desmayo duró pocos minutos; de otra forma habría perecido helado. Cuando me recobré me di cuenta que mi situación era bastante comprometida pero traté de no desesperarme. Sabía que tenía que moverme permanentemente para no congelarme. El frío era intenso y yo solamente tenía el equipo personal y por la posición donde había quedado era imposible guarecerme. Comencé entonces a desplegar una intensa actividad que permitió sobrevivir. Subía y bajada cortos tramos, me arrastraba otro poco, me golpeaba las manos y los pies, no me quedaba quieto en ningún momento. Así estuve por espacio de casi 10 horas, hasta que cuando los primeros rayos del sol dieron en el lugar donde está colocado procuré secarme la ropa y me descalcé para que mis doloridos pies recibieran un poco de calor.

"Era un miedo controlado..."

"Con la claridad del día —prosiguió— me di cuenta de lo difícil de mi situación. No podía abandonar el planchón de hielo en el que estaba porque mis zapatos no se afirmaban y temía caerme nuevamente. Probé de lograr un apoyo con un cuchillo de campaña pero la hoja se quebró en la helada superficie. Entonces, decidí esperar. Sentía una extraña sensación de miedo controlado. Confiaba en que iba a ser rescatado. Lo peor, la caída y la larga noche a la intemperie, ya había pasado.

"Cerca del mediodía divisé a la distancia a dos hombres que trepaban. Si seguían su marcha tenían que verme necesariamente y así ocurrió. En ese momento mis tensiones se aflojaron, tal vez porque supe que iba a ser auxiliado pero fue cuando tuve un momento de alucinación. A los gritos les manifesté que no se acercaran. Qué pronto iba a ser rescatado por unos alemanes con los que había estado hablando durante una noche. Ellos no hicieron caso y llegaron hasta mi posición. Cuando los tuve frente a mí, volví a recuperar el raciocinio. Ellos eran el norteamericano Werner Landry y el austríaco Lieskounig Jürgen, que participan en el intento de localización de los tres andinistas muertos. Fueron muy ingeniosos y por medio de un improvisado trineo, armado con dos mochilas y piquetas, me trasladaron hasta su campamento, ubicado a un corto trecho de marcha".

Colombero relató que después la labor del estadounidense y el europeo fue apoyada por los integrantes de una expedición española (recordaba que uno de sus componentes era de apellido Torno), que lo bajaron hasta una altura donde una patrulla militar, al mando del sargento Vicente Muñoz, se hizo cargo de evacuación primero hasta Plaza de Mulas y después la laguna de los Horcones, donde personal de la Compañía de Esquiadores lo trasladó hasta la unidad Militar.

Ernesto Colombero, quien se recupera en el Hospital Español de las contusiones en el cuerpo y principio de congelamiento en los pies, sufridos en el Aconcagua.

"No creía volver a verlo"

También para Alberto Colombero la experiencia vivida en el Aconcagua fue dramática y difícilmente pueda olvidarla en el resto de su vida. Luego de perder contacto con su padre, en la madruga del 22, estuvo vagando sin rumbo varias horas hasta que acertó a llegar al refugio Independencia, donde fue auxiliado por otros montañistas. Dio el alerta para que se buscara a su padre, al que volvió a ver un día y medio después de la forzosa separación que ambos tuvieron en el descenso de la cima. "Nos encontramos en el Portezuelo del Manso —relató a nuestro redactor—. El ya estaba bajo la atención de sus salvadores. Yo creí durante muchas horas que no lo volvería a ver vivo. La alegría que sentí entonces no se puede comparar con nada en el mundo".

Padre e hijo tuvieron palabras de emocionado agradecimiento para los deportistas Landry y Jürgen, los españoles (problamente el grupo Hoyos-Torno. —Martínez Costa y Claveto Chornet), además de otros expedicionarios y especialmente al personal de la comisión Militar que se encuentra operando en altura para rescatar a los norteamericanos y el suizo desaparecidos hace varios días.

Junto con los ingenieros Purket y Hell, llegaron a la cumbre Irmgart Schubert, de 40 años, enfermera en Stuttgart, y Helmut Retter, de 51 años.

Visita del grupo alemán que escaló el Aconcagua

Hicieron parte del ascenso con Colombero

Ya en nuestra ciudad, de regreso de la cordillera y en breve tránsito para Córdoba, supieron por LOS ANDES que el veterano andinista Ernesto Colombero había sido traído en ambulancia. Querían conocer su estado, y en nuestra redacción se enteraron, con alivio, que quien los acompañó en gran parte del itinerario se hallaba en buen estado.

Tras una visita al hospital, los alemanes Ernesto Purkert, de 37 años, ingeniero ferroviario de Waiblingen; Volker Hell, de 29, ingeniero químico de Stuttgart y Helmuth Retter, de 51, supervisor ferroviario y también de Stuttgart, acompañados por la guía Irmgard Schubert, de Fellbach, comentaron que la ascensión había sido "completamente normal" y por la habitual ruta norte.

Pertenecen a la Sección Schwaben y Stuttgart del ya conocido para los aficionados club Deutsche Alpenverein.

"Vinimos a escalar el Aconcagua por la fama del nombre y porque hemos escalado otras dos cumbres máximas: el Monte Blanco, de Europa, y el Kivo, de Africa", comentó Hell, el relator del grupo. Esperaban encontrar mayores inconvenientes, por la desacostumbrada altura para ellos, pero en cambio sólo debieron soportar algunos malestares estomacales por la "comida boliviana". Ingresaron a nuestro país desde Chile, y anteriormente pasaron por Perú y Bolivia, en etapas de adaptación, y conducidos por Irmgard, la mujer, quien es la tercera vez que ha viajado a Sudamérica. Al igual que sus compañeros, sin embargo, es la primera vez que se encuentra en la Argentina. En Mendoza, dijo Hell y asintieron los demás, se encuentran "como en Europa".

Llegaron a la cumbre el sábado 19, "despacio y en varias etapas", contó el relator.

En realidad, lo anecdótico del ascenso (al menos por ahora) pareció ser el inesperado encuentro con Colombero, el fluido inglés de su saludo y la casi constante compañía del veterano andinista y su hijo durante el itinerario.

Y también la cantidad de montañistas que encontraron.

"Solamente encontramos a los refugios Libertad y Plantamura en condiciones de ser utilizados, de acuerdo con nuestra ruta, y no los utilizamos porque ya estaban ocupados".

"Encontramos como a 20 personas en esas alturas", agregó Hell, "y uno de los refugios parecía un cámping".

"Estaba bien"

Como se dijo al principio, el experimentado Colombero los acompañó durante casi todo el itinerario, y lo vieron siempre en buen estado.

"Al atardecer del primer día, cerca de Confluencia, encontramos de repente, y nos saludó en inglés. Comenzamos a reírnos...", contó el relator.

"Después lo fuimos encontrando, con su hijo, en cada día siguiente. Primero lo pasábamos nosotros, después ellos nos alcanzaban, y así. Siempre saludándonos. Hasta que el último vimos nuevamente su carpa y nos arrimamos. Nos dijo que el hijo no se sentía bien, pero que no importaba. Era mejor esperar un día más, porque el tiempo empeoraba, nos dijo. Al descender de la cumbre, el sábado 19, volvimos a encontrarlo, siempre bien. Su hijo había mejorado un poco, pero contó que iba a esperar otro día más. Allí nos despedimos".

De la caída de Colombero y del principio de congelamiento en sus manos se enteraron ayer en la tarde, ya en Mendoza.

Antes de despedirse, los montañistas alemanes solicitaron un ejemplar de LOS ANDES, y comentaron que es frecuente que los diarios alemanes reproduzcan noticias sobre los intentos de los escaladores alemanes en el Aconcagua.

Se advierte escasez de fichas para teléfonos

La escasez de fichas para teléfonos públicos alcanzó días pasados notoriedad entre los usuarios, con las dificultades y contratiempos imaginables. Aunque superado en buena medida ayer, el problema persiste. Ante ello, diversas averiguaciones en los lugares de expendio del centro de esta capital señalaron que lo que pareció un punto crítico se había superado, pero no había abundancia de los cospeles.

Otra consulta, ante el gerente del Distrito Mendoza de la Compañía Argentina de Teléfonos, reveló algunos detalles en torno al servicio. El que lógicamente, surge como importante al faltar en la actividad cotidiana.

En primer término, el señor Juan Carlos Villoni, directivo de la firma, confirmó que la escasez es real.

"Las fichas telefónicas tienen altibajos de circulación, como las monedas", explicó, "y estos cambios no dependen de la cantidad, sino precisamente de la frecuencia con que circulan entre los usuarios". Agregó que se estaban agregando fichas al mercado, y que se había ordenado una partida de 500 mil, fabricadas en aluminio.

"La Compañía no retiene fichas", indicó, "y estamos convencidos que la cantidad en circulación debería ser suficiente". A las comunes, de coloración dorada y que se pueden utilizar en cualquier parte del país, se agregarán las nuevas de aluminio, y ambas tendrán validez.

Ante otra pregunta, desestimó la versión que indica que a la empresa telefónica no le resulta rentable el servicio instalado en la vía pública.

"Entiendo que no debe ser así, porque la tarifa del teléfono público es de 150 pesos, casi un 50 por ciento más que lo que se afora por una llamada desde cualquier teléfono familiar. El costo de cada llamada desde los aparatos particulares, desde este mes, es de poco más de 80 pesos.

En la provincia hay unas 650 cabinas de teléfonos públicos, detalló el señor Villoni, y casi 550 de ellas se hallan distribuidas en la Capital.

Por otra parte, no se pudo confirmar una versión que sostiene que la escasez es debida a que el valor intrínseco de cada cospel es mayor que el de venta al usuario.

Reunión de prensa sobre transporte se realizará hoy

En la sede de la Dirección de Transporte, ubicada en la Estación Terminal de Omnibus, se efectuará hoy, a partir de las 11, una conferencia de prensa.

El tema a desarrollar por sus técnicos versará sobre el "Transporte en Mendoza".

Jubilaciones

Centro de Jubilados y Pensionados de la Industria y Afines. — Realizará mañana, a las 17,30 una reunión con un miembro de la Mesa Ordinadora Nacional de Jubilados y Pensionados. Se efectuará en la sede de Patricias Mendocinas 1765, ciudad y han sido invitados a participar socios, jubilados y pensionados de la Nación y centros de la clase pasiva de Mendoza.

Sindicato de Luz y Fuerza. — La comisión de jubilados y pensionados de este gremio, informó a sus afiliados en la pasividad, que el 26 del corriente se realizará, a las 9, en su sede social de Capitán de Fragata Moyano Nº 102, de esta capital, la acostumbrada reunión informativa.

Habrá modificaciones en nuestro Jardín Zoológico

Algunos ejemplares caprinos que gozan de amplios espacios para habitar, sin perder el contacto con la naturaleza.

Desde Sao Pablo, Brasil, llegarán nuevas especies al Jardín Zoológico mendocino. Se esperan, entre otras: dos parejas de jaguares negros; cuatro jaguares pintados, dos ocelotes, mamíferos félidos americanos, animal que vive en los bosques y caza durante la noche; cuatro tapires mamíferos de países intertropicales parecidos al jabalí; cuatro papagallos azules; un leopardo; 6 papagallos amarillos. Estos animales llegarán entre marzo o abril próximos, en virtud de un canje efectuado con Brasil; sin uso de divisas, es decir, sin gasto alguno porque a su vez hacia aquel país serán enviados: guanacos, llamas, bisontes, ciervos y axis, entre otros.

En fecha próxima, también, concluirán los trabajos de instalación de un nuevo sistema de señalización; que va desde los portones del Parque "General San Martín", en el exterior, hasta el interior mismo del zoológico, con el objeto de ofrecer al visitante una aquello que puede disfrutar en el lugar. Esta señales permitirán que inclusive los niños logren entenderlas ya que a través de dibujos se indicarán los sitios donde se encuentran las diferentes especies de animales.

Un cierre perimetral olímpico empezarán a instalar en días más, ya que esta obra está contratada para que así sea. Como también la concreción de una ampliación de los servicios sanitarios.

El trabajo de atención del zoológico es permanente, puntualizó el director de Bosques y Parques Provinciales, ingeniero Puelles. Está abierto los 365 días del año, sin descansos, desde las 7 a las 19 horas.

El mendocino manifiesta, dentro o fuera de su provincia, que su jardín zoológico es uno de los mejores del mundo. El turista cuando lo conoce advierte que el lugar, aun sin animales, es un paseo bello digno de disfrutarse.

El zoo no es sólo un lugar de exhibición sino un paseo, al que acuden curiosos visitantes: aquel que se interesa por sus casi 800 especies, cuyos recintos ofrecen la máxima seguridad y sus indicadores el placer cultural de conocer la procedencia de los mismos.

Operativos de limpieza y de alimentación

Es, además de bello, sano y limpio. Los desniveles naturales sobre los cuales se diseñó brindan un panorama que el ambiente no trastoca. En la actualidad, cualquier mañana o tarde, con más de 30 grados de temperatura, aquel que lo visite no se verá afectado con olores desagradables propios de las materias orgánicas en descomposición por temperaturas elevadas.

Entre aquellas 65 personas que atienden con cuidado el mantenimiento del zoo, se encuentran los que a diario limpian las jaulas o recintos y pueden apreciarse, incluso, la comunicación y respeto que existe entre el hombre y la fiera en el momento que se le ordena a ésta trasladarse para higienizar su hábitat.

Así, los 7.000 metros de su recorrido se convierten en una delicia para pasear, ver, entretenerse y descansar.

Diariamente son alimentados, según las características de cada animal: los hay herbívoros y carnívoros; otros que necesitan alimentos secos, como granos o productos balanceados. En general las dietas son a base de carne equina en pie, pescados, frutas, verduras, etc. La calidad de busca a través de la libre competencia, mediante licitaciones públicas, con la obligación de presentar precios y muestras de los productos.

La cantidad es satisfactoria. No se retacea el alimento, por casos de sobrealimentación y el veterinario se ve en la obligación de poner a dieta a ciertos animales, como le sucede al jaguar que habita la jaula Nº 45.

El gasto en alimentación, actualmente, es de aproximadamente 30 millones de pesos por trimestre. La recepción de la comida, en algunos casos es diaria, en otras cada tres días y los víveres secos pueden guardarse sin temor a que se deterioren.

Estado sanitario de los animales

No considerar al zoológico con una situación sanitaria óptima, es desconocer otra parte de su realidad.

De casi 800 animales en la actualidad sólo tres están enfermos: entre ellos, el huron, aquejado con una úlcera de córnea pero que le afecta la visión y cuyo único remedio sería un trasplante imposible; y el gato montés, que presenta problemas neurológicos desde que lo incorporaron, como consecuencia de una lesión provocada por el cazador que lo capturó; sin embargo vive, come y procrea sin inconvenientes.

Entre los proyectos previstos para el futuro se encuentra: una renovación de quinchos para los animales y mejoramiento de la sala que sirve para el servicio veterinario.

No obstante, en estos momentos y desde hace más de dos años, cuenta el Jardín con un lazareto que tiene las siguientes características: un laboratorio, quirófano, farmacia, sala de aislamiento, el servicio de un veterinario y dos ayudantes. En el futuro es probable que se amplíe con un recinto para animales enfermos y parideras.

Este servicio cuenta con la colaboración de zoólogos y biólogos del IADIZA y los estudios bacteriológicos los realiza la Facultad de Medicina de la Universidad Nacional de Cuyo. Resta destacar que a todo este complejo, jardín y zoológico a la vez, los niños hasta los 7 años acceden en forma gratuita; de 7 a 12 años se les cobra una entrada de 200 pesos y a partir de esa edad 300. Tarifas que no serán actualizadas hasta que no se practiquen las modificaciones del código fiscal de la Provincia.

Mar del Plata
EXC. 7 DIAS $ 196.000
(de estada) (s/pasaje)
Aloj. Desay. Cochera. Baño privado. Hotel 1ª Categoría
CREDITOS: 5 y 10 meses
T. CUSSAN
(DNT. Nº 873|79)
NECOCHEA 40 - L. 2 - MZA.
25|1|F.69900|27|1

PROVINCIA DE RIO NEGRO
IDEVI
Instituto de Desarrollo del Valle Inferior
Con la participación financiera del B. I. D.
(Banco Interamericano de Desarrollo)

Concurso Público para la Adjudicación de Parcelas Hortifrutícolas Bajo Riego

Ubicación: Valle Inferior del Río Negro - VIEDMA (R.N.)

Cantidad: 80 chacras hortifrutícolas de 25 a 30 hectáreas, con vivienda, electrificación rural, 30% de la superficie nivelada. Infraestructura interna de riego totalmente ejecutada.

VALOR APROXIMADO DE CADA PARCELA: CIENTO VEINTE MILLONES DE PESOS ($ 120.000.000.)

CONDICIONES DE VENTA: 10% al contado. Saldo a 15 años, con dos de gracia. Interés del 4% anual vencido, con capital actualizado, en base al promedio anual de precios mayoristas agropecuarios.

PLIEGO DE CONDICIONES: Deberán retirarse en la Subgerencia de Servicios del Instituto, en Oficinas Técnicas del CEMAT (Ruta Nacional Nº 3) Km. 997 - VIEDMA (R.N.) en días hábiles de 7 a 12 horas.

Inscripción: Desde el 14 de diciembre de 1979 al 31 de enero de 1980.

Valor del Pliego: $ 30.000 (TREINTA MIL PESOS).

RADIQUESE EN EL PROSPERO VALLE INFERIOR DEL RIO NEGRO

INDEVI - Río Negro "El Futuro en Marcha"

19|12|F|62166|25|1|A.

AVISOS FUNEBRES

SEPELIOS

FELIX RIOS ALVARENGA
Q. E. P. D.
Falleció el 24-I-1980.
C.A.S.R. y B.P.

Su esposa: Gabriela Vega de Ríos Alvarenga; sus hijos: Haydée, Francisca, Elvira, Félix ,Gabriela, Rosa, Mirta y Carlos Ríos Vega; hijos políticos: Roberto Santagada, Ricardo Cussanelli, Emilio Hazzan y Luis Cannatta; hermana política: Rosa Vega; nietos: Raúl, Olga, Liliana, Gabriela y Adrián, bisnietos y demás deudos participan su fallecimiento e invitan al sepelio, hoy a las 10,30 hs. al cementerio de Godoy Cruz. - Casa mortuoria: calle Dorrego 2879, Barrio Bancario, Dorrego. Servicio: "Casa Masselos S.R.L." Tel. 255043.
25|1|C|887|25|1

FELIX RIOS. - Q. E. P. D. - Falleció el 24-I-1980. - Los compañeros de trabajo, Super VEA "1", de su hija Gabriela, participan con profundo pesar su fallecimiento e invitan al sepelio de sus restos.
25|1|C|910|25|1

FELIX RIOS. - Q. E. P. D. - Falleció el 24-I-1980. - Maryle, Enrique y Humberto participan con profundo dolor el fallecimiento del padre de su dilecta amiga Gabi.
25|1|C|931|25|1

FELIX RIOS. - Q. E. P. D. - Falleció el 24-I-1980. - Sus vecinos: familias Escobar, Graña, Toujas, Cáceres, Martínez, De Simone, Solfanelli, Anitori, Mayorga, Díaz, Benegas y Pelegrina, participan con profundo dolor su fallecimiento.
25|1|C|952|25|1

FELIX RIOS. - Q. E. P. D. - Falleció el 24-I-1980. - Enrique Costigliolo y familia, participan con pesar su fallecimiento e invitan al sepelio de sus restos.
25|1|F|70076|25|1

FELIX RIOS. - Q. E. P. D. - Falleció el 24-I-1980. - El Rotary Club Guaymallén Norte participa con pesar su fallecimiento e invita al sepelio de sus restos.
25|1|F|70076|25|1

DOMINGO CADILE
(Mico)
Q. E. P. D.
Falleció el 24-I-1980

Su esposa: Josefa Regueiro; hijos: Rosita, Tito y Betty; hijos políticos: Carlos y Eloísa; nietos: Mariana y Gastón, hermanos: Armando y Antonio; hermanos políticos, sobrinos, y demás familiares participan con profundo dolor su fallecimiento e invitan al sepelio de sus restos hoy a las 11 en el cementerio de la Capital. Se ruega no enviar flores. Casa mortuoria: Estrada 569, ciudad. Servicio: Cochería Valverde, San Martín 2701. Mendoza. Teléfono 217640.
25|1|C|957|25|1

DOMINGO CADILE (Mico) - Q.E.P.D. - Falleció el 24-I-80 - Su hijo: Ricardo Cadile y Flia. participan con profundo dolor su fallecimiento e invitan al sepelio de sus restos.
25|1|C|957|25|1

DOMINGO CADILE (Mico) - Q.E.P.D. - Falleció el 24-I-80 - Su hijo político: Juan Carlos Ojeda y Flia., participan con profundo dolor su fallecimiento e invitan al sepelio de sus restos.
25|1|C|957|25|1

DOMINGO CADILE. - Q. E. P.D. - Falleció el 24-I-1980. - su hermano político Domingo Díaz Leal y señora participan con profundo pesar su fallecimiento e invitan al sepelio de sus restos al cementerio de la Capital.
25|1|F|70073|25|1

DOMINGO CADILE. - Q.E.P.D. Falleció el 24-I-1980. - Su hermano: Antonio Cadile; su hermana política: Nicolasa Cosentino de Cadile; sus sobrinos: Juan Carlos y Rosa Cadile; sus sobrinos políticos: Gloria Altamira de Cadile y Eduardo Romero Regulla, participan con profundo dolor su fallecimiento e invitan al sepelio de sus restos.
25|1|C|904|25|1

DOMINGO CADILE. - Q. E. P.D. - Falleció el 24-I-1980. - Establecimiento Vitivinícola Carlos M. Hom y Hnos. S.A., Amalia Quiroga de Hom y Flia., Ismael Hadid y Flia., y Dr. Ahsmed Hom y Flia., participan el fallecimiento del padre político de su colaborador Carlos Ojeda.
25|1|C|926|25|1

DOMINGO CADILE. - Q.E.P.D. Falleció el 24-I-1980. - Gaetano y Vicente Campo, con sus respectivas esposas, participan con profundo pesar su fallecimiento e invitan al sepelio de sus restos.
25|1|F|70046|25|1

DOMINGO CADILE. - Q.E.P.D. Falleció el 24-I-1980. - Oderzo Beinat y su personal, participan con sentido pesar el fallecimiento del Sr. padre de sus amigos y colaboradores Ricardo Cadile y Eloisa March de Cadile e invitan al sepelio de sus restos.
25|1|F|70045|25|1

DOMINGO CADILE. - Q. E. P.D. - Falleció el 24-I-1980. - Flias. de: Juan Carlos Ruiz, Atilio Mattiuzzo, Pedro Camaño, José Borrello, Pedro Contreras, Leiton Martínez, José Arenas, Antonio Aiscorbe, Juan Gatica, Gerardo Martín, Alfredo Jofré y sus respectivas Flias., participan con profundo pesar el fallecimiento de su dilecto amigo y vecino e invitan al sepelio de sus restos.
25|1|F|70071|25|1

DOMINGO CADILE. - Q. E. P.D. - Falleció el 24-I-1980. - Carlos Leyes y Sra., Omar Ortega, Liliana Cartosslé y Rubén Bermond y Sra., participan con profundo pesar el fallecimiento del padre de nuestra querida amiga Rosita e invita al sepelio de sus restos.
25|1|C|936|25|1

DOMINGO CADILE (Mico) - Q.E.P.D. - Falleció el 24-I-80 - Francisco March y Flia. y Juan Manuel Carretero y Flia., participan con profundo dolor su fallecimiento e invitan al sepelio de sus restos.
25|1|C|957|25|1

DOMINGO CADILE (Mico) - Q.E.P.D. - Falleció el 24-I-80 - Raúl Ojeda y Sra., Raúl Ojeda (h) y Flia., participan con profundo dolor su fallecimiento e invitan al sepelio de sus restos.
25|1|C|957|25|1

FRANCISCO ALOIA
Q. E. P. D.
Falleció el 24-I-1980

Sus hijos: Julia, Orlando, Nelly y Héctor; hijos políticos: Antonio Aguilar, Edith González y Norma Ponce; sus nietos: Liliana, Valeria, Claudia, Gabriel, Pablo, Leonardo, Laura y Diego; nieto político: Roberto Ortega, participan con profundo dolor su fallecimiento e invitan al sepelio de sus restos hoy a las 10 en el cementerio de la Capital. Casa mortuoria: Fader 549, ciudad. Servicio: Cochería Valverde, San Martín 2701, Mendoza. teléfono 217640.
25|1|C|957|25|1

FRANCISCO ALOIA - Q. E. P. D. - Falleció el 24-I-80 - Rafael Molina, Augusto Serafín, Ana de Espina, Luis Verdú, Carmen Vilchez, Humberto Fernández, Irma de Ibarra, Epifanio Giralda, José Ruffolo, Teresa de Sesarego y sus respectivas familias, participan con pesar el fallecimiento del padre de su vecino Héctor Aloia.
25|1|C|946|25|1

FRANCISCO ALOIA - Q. E. P. D. - Falleció el 24-I-80 - Directivos y personal de LV6 Radio Nihuil participan el fallecimiento del padre del señor Héctor Aloia e invitan al sepelio de sus restos.
25|1|C|941|25|1

FRANCISCO ALOIA - Q. E. P. D. - Falleció el 24-I - Virginia Vda. de Giménez, Inge Sara y Héctor Flores y Flia., participan con profundo dolor su fallecimiento.
25|1|C|945|25|1

FRANCISCO ALOHIA. - Q.E. P.D. - Falleció el 24-I-1980. - Directivos y Personal de Matt Musical, participan el fallecimiento de Francisco Alohia, padre de su colaborador y amigo.
25|1|F|70041|25|1

FRANCISCO ALOHIA. - Q.E. P.D. - Falleció el 24-I-1980. - Juan y Carlos Mattiazzo; Estela Vela y Pedro Rizzo, participan el fallecimiento del Sr. padre de su colaborador y amigo Héctor Alchia.
25|1|F|70040|25|1

SUSANA BERTA GUERRA
Vda DE PERULAN
Q.E.P.D.
Falleció el 24-I-1980
C.A.S.R. y B.P.

Sus hijos: Victoria, Antonio, Elba, Héctor y Sonia; hijos políticos: Carlos Vandalda, Elsa Aveni, Raúl Videla, Rosa Singh y Gerónimo Miranda; hermanos, hermanos políticos, primos, sobrinos, nietos y demás deudos participan su fallecimiento e invitan al sepelio hoy a las 10, Cementerio de Guaymallén. Casa de duelo: San Juan de Dios 1998 - Dorrego. Servicio: Boschin Hnos. Villa Nueva. T. 250423.
25|1|F|70077|25|1

SUSANA BERTA GUERRA Vda. DE PERULAN. Q.E.P.D. - Falleció el 24-I-1980. C.A.S.R. y B.P. - Sus hermanos: Exequiel Guerra y Mercedes Silva de Guerra (a); sus sobrinos: María, Juan Carlos, Coca y Dalila Guerra (a); sobrinos políticos: Teddy Muñoz, Teresita Tassi de Guerra, José Avallay y Armando Olivares (a), Emérito Gutiérrez, Blanca Silva de Gutiérrez y sobrinos nietos participan su fallecimiento e invitan al sepelio de sus restos.
25|1|F|70078|25|1

SUSANA BERTA GUERRA Vda. DE PERULAN. Q.E.P.D. - Falleció el 24-I-1980. C.A.S.R. y B.P. - Sus hermanos; Amalia Vda. de Galdame, Pascua, Chela, Oscar, Elsa, Esther, Laureano, José Exequiel; hermanos políticos: José Méndez, Gregorio Abadía, Ana Páez, Jorge Prat, Emeterio Torres, Juana Herrera, Jacinta García, Mercedes Silva y sobrinos, participan su fallecimiento e invitan al sepelio de sus restos.
25|1|F|70078|25|1

SUSANA BERTA GUERRA Vda. DE PERULAN. Q.E.P.D. - Falleció el 24-I-1980. C.A.S.R. y B.P. - Luis Vandalda, Rosa de la Rosa de Vandalda, Alberto Vandalda, Dolores Rivera de Vandalda y sus respectivas familias participan su fallecimiento e invitan al sepelio de sus restos.
25|1|F|70078|25|1

LUIS SEGUNDO GUTIERREZ. Q. E. P. . - Falleció e 24-I-1980. - C.A.S.R. y B.P. - Su esposa: Delfina Moyano, sus hijos: Esther, Luis, Delfina y Laura, hijos políticos: Juan Carlos, Dady, Ramón y Ricardo; hermanos: Jorge, Floreal y Lucía (a); hermanos políticos: Laura, Ricardo y María Carlina; nietos: Carlos y Lucía Albornoz; Luis, Betty y Graciela Gutiérrez, Fabián, Aristiaran, Marcelo y Claudio Baratti, participan su fallecimiento e invitan al sepelio hoy a las 11, Cementerio de Guaymallén Casa de duelo: Pedro Pascual Segura 508 - San José. Servicio: Boschin Hnos. Villa Nueva - T. 280428.
25|1|F|10079|25|1

LUIS SEGUNDO GUTIERREZ Q.E.P.D. - Falleció el 24-I-80 Yolanda, Cristina y Daniel participan con dolor el fallecimiento de su primo hermano y tio e invitan al sepelio de sus restos.
25|1|C|940|25|1

LUIS S. GUTIERREZ. - Q.E.P. D. - Falleció el 24-I-1980. - Sus primos hermanos, Bleriot Moyano y Flia., Florencio Moyano y Flia., Lisandro Moyano y Flia., Mario Moyano y Flia., participan el fallecimiento de su querido primo y que sus restos serán inhumados en el día de hoy en el cementerio d Gllén.
25|1|C|951|25|1

LUIS SEGUNDO GUTIERREZ Q.E.P.D. - Falleció el 24-I-80. - Su hijo político: Juan Carlos Alvarez; su hija: Ester; sus nietos: Lucía y Carlitos, participan su fallecimiento e invitan al sepelio hoy a las 11 horas en el cementerio de Guaymallén.
25|1|C|915|25|1

LUIS SEGUNDO GUTIERREZ Q.E.P.D. - Falleció el 24-I-80 Sus hermanos políticos: Laura y Ricardo De Lucca; sus sobrinos: Carmen y Oscar De Lucca, sobrinos nietos: Patricia y Daniel De Lucca participan con pesar su fallecimiento e invitan al sepelio de sus restos.
25|1|C|940|25|1

LUIS SEGUNDO GUTIERREZ Q.E.P.D. - Falleció el 24-I-80 María S. Moyano, Isaac Tisera, hijos: Cira, Elena, Mario, Nélida y Norberto, María Elena Cárdenas y Liliana Cicconi participan con dolor el fallecimiento de su primo y tio e invitan al sepelio de sus restos.
25|1|C|940|25|1

LUIS SEGUNDO GUTIERREZ Q.E.P.D. - Falleció el 24-I-80 Sebastiana Aroma de Lancomil y Flia., participan con profundo pesar el fallecimiento de su compadre Luis e invitan al sepelio de sus restos.
25|1|C|944|25|1

LUIS SEGUNDO GUTIERREZ Q.E.P.D. - Falleció el 24-I-1980. Los amigos de su hijo político: Gregorio Espinola, Juan C. Ravera, Hugo Hidalgo, Federico Pedernera, Cerutti Sport, Omar Jaime, Raúl R. Páez, Flia., Loyero, La Peña del Boxeo de Mendoza participan su fallecimiento e invitan al sepelio de sus restos.
25|1|C|942|25|1

LUIS SEGUNDO GUTIERREZ. Q.E.P.D. - Falleció el 24-I-1980. Kiosco Revistas Nº 29, participa con profundo pesar su fallecimiento.
25|1|C|809|25|1

LUIS SEGUNDO GUTIERREZ Q.E.P.D. - Falleció el 24-I-1980. Guillermo Gil y flia., participan con profundo pesar su fallecimiento.
25|1|C|809|25|1

LUIS SEGUNDO GUTIERREZ Q.E.P.D. - Falleció el 24-I-1980. El personal técnico, administrativo, cuerpo médico y docente del Servicio y Cátedra de Anatomía Patológica, participan con pesar su fallecimiento.
25|1|C|792|25|1

LUIS SEGUNDO GUTIERREZ Q.E.P.D. - Falleció el 24-I-1980. Dra. María Teresa Tano Assini, participa con pesar su fallecimiento.
25|1|C|791|25|1

LUIS GUTIERREZ. - Q.E.P.D. Falleció el 24-I-1980. - Baldomero Aristarán y Sra. y sus hijos: Osvaldo, Héctor, Ricardo y Nacho y sus respectivas flias., participan con profundo pesar su fallecimiento e invitan al sepelio de sus restos.
25|1|C|878|25|1

LUIS SEGUNDO GUTIERREZ Q.E.P.D. - Falleció el 24-I-80. - Juan Lizana y familia participan con pesar su fallecimiento.
25|1|C|914|25|1

LUIS GUTIERREZ. - Q. E. P. D. - Falleció el 21-I-1980. - Leonardo y Eduardo Ceballos y Flia., participan el fallecimiento de su dilecto amigo Luis Gutiérrez.
25|1|C|921|25|1

LUIS GUTIERREZ - Q. E. P. D. - Falleció el 24-I-1980. - Dr. Segundo C. Gómez y Sra participan con pesar el fallecimiento de su amigo e invitan al sepelio de sus restos.
25|1|C|958|25|1

LUIS SEGUNDO GUTIERREZ. Q. E. P. . - Falleció e 24-I-1980. - C.A.S.R. y B.P. - Jorge Contreras y familia participan con profundo pesar el fallecimiento de amigo y vecino.
25|1|F|70080|25|1

LUIS GUTIERREZ. - Q.E.P. D. - Falleció el 24-I-1980. - Rosario C. de Boratti, Ana B. de Santucci, Mirtha B. de Sabella ,Enrique S. Ledda y Arturo V. Sánchez y sus respectivas familias participan su fallecimiento e invitan al sepelio de sus restos.
25|1|C|954|25|1

LUIS GUTIERREZ - Q. E. P. D. - Falleció el 24-I-1980. - Mario H. Burgos y Flia., participan con profundo dolor el fallecimiento del padre de su amigo Luis Santiago Gutiérrez e invitan al sepelio de sus restos.
25|1|C|959|25|1

LUIS GUTIERREZ - Q. E. P. D. - Falleció el 24-I-1980. - El personal del Instituto de Histología y Embriología de la Facultad de Ciencias Médicas, participa con profundo dolor su fallecimiento e invita al sepelio de sus restos.
25|1|C|960|25|7

LUIS SEGUNDO GUTIERREZ. Q. E. P. . - Falleció e 24-I-1980. - C.A.S.R. y B.P. - Pablo y Natalio Lloy y sus respectivas familias, participan con profundo pesar su fallecimiento e invitan al sepelio de sus restos.
25|1|F|70030|25|1

LUIS SEGUNDO GUTIERREZ. Q. E. P. . - Falleció e 24-I-1980. - C.A.S.R. y B.P. - Familias Moyano y Cohen participan con profundo pesar su fallecimiento e invitan al sepelio de sus restos.
25|1|F|70030|25|1

LLEMA MARIA ANDRELUCCI DE HIDALGO - Q. E. P. D. Falleció el 24-I-80 - C.A.S.R. y B.P. - Sus hijos: José, María, Domingo, Isabel, Elisa; hijos políticos: Blanca Morales, Eduardo Dean, Hilda Saralegui, Everardo Noville, Enrique Lucero; hermanos Pedro, Ana, Elisa y Eduardo; hermano político José Hidalgo; tíos, primos, sobrinos, nietos, bisnietos y demás deudos participan su fallecimiento e invitan al sepelio hoy a las 11 en el cementerio de Godoy Cruz. Casa mortuoria: Beltrán 1470, G. Cruz. Servicio casa Flores.
25|1|C|957|25|1

EMMA ANDRELUCCI DE HIDALGO - Q.E.P.D. - Falleció el 24-I-1980. - Sus nietos: Miguel Hidalgo; Carlos, Luis, Hugo y Susana Dean; Alberto y Cristina Hidalgo; Gladys, Liliana, Cristina y Mónica Nobiles; Luis y Rubén Lucero y sus respectivas familias, participan su fallecimiento y que sus restos serán inhumados el día de hoy a las 11 horas en el cementerio de Godoy Cruz.
25|1|C|889|25|1

EMA ANDRELUCCI DE HIDALGO - Q.E.P.D. - Falleció el 24-I-80. - Sus sobrinas: Isabel Hidalgo Vda. de Sánchez, Obdulia A. Hidalgo, Delia Hidalgo y Beatriz Hidalgo Vda. de Castillo, partisipan con profundo pesar su fallecimiento.
25|1|C|937|25|1

EMMA ANDRELUCCI DE HIDALGO. - Q.E.P.D. - Falleció el 24-I-1980. - El H. Directorio de la S.A. Frigorífico de los Productores de Uvas de Exportar Mendoza, participa el fallecimiento de la señora madre del señor Gerente, Don Domingo E. Hidalgo, e invita al sepelio de sus restos.
25|1|C|853|25|1

EMMA ANDRELUCCI DE HIDALGO. - Q.E.P.D. - Falleció el 24-I-1980. - Administración y demás personal de la S.A. Frigorífico de los Productores de Uvas de Exportar Mendoza, participan el fallecimiento de la señora madre del señor Gerente, Don Domingo E. Hidalgo, e invitan al sepelio de sus restos.
25|1|C|853|25|1

EMMA ANDRELUCCI DE HIDALGO - Q.E.P.D. - Falleció el 24-I-80. - Los directivos y personal de Don Horacio S.A. participan con pesar su fallecimiento e invitan al sepelio de sus restos.
25|1|C|947|25|7

EMMA ANDRELUCCI DE HIDALGO. - Q.E.P.D. - Falleció el 24-I-1980. - Pedro Saralegui, María Pascual de Osés, Arol González y Petra Saralegui de González e hijas, participan con pesar su fallecimiento y que sus restos serán inhumados hoy en el cementerio de Godoy Cruz.
25|1|C|948|25|1

MARIA CASTIGLIA Vda. DE MANTEO. - Q.E.P.D. - Falleció el 24-I-1980. - Federico Pio Fagioli y Concepción Castiglia de Fagioli, Yolanda Fagioli de Portabella, Dr. Marcos Fagioli, Dr. Rolando Romero, Dr. Juan Bettallemi, Osvaldo Handet, Luis Mario Fagioli y sus respectivas familias, participan con profundo dolor el fallecimiento de su querida hermana y tía.
25|1|C|949|25|1

MARIA CASTIGLIA DE MANTEO. - Q.E.P.D. - Falleció el 24-I-1980. - Sus hijos: Francisco, Alfredo y Carmen; sus hijos políticos: Josefa Morelli de Manteo, Josefina Diblasi de Manteo y Walter Ramonda; sus nietos: Humberto, Miriam, Silvia, María Victoria, Víctor y Alfredo Miguel; nietos políticos: Mary, Edgardo y Alfredo; sobrinos y demás familiares participan su fallecimiento e invitan al sepelio de sus restos hoy a las 18 horas en el cementerio de Gllén. Casa de duelo: Colón 1147 - Gllén. Servicio casa Loreti y Cía. San Martín 571. Cdad. Servicio Sociales U.E. S.S.A.
25|1|F|70072|25|1

MARIA CASTIGLIA DE MANTEO. - Q. E. P. D. - Falleció el 24-I-1980. - María Morelli de Pravata, Manuel V. Pravata, Antonio Morelli, Juan Morelli, Elsa Calderón de Morelli y Perla Núñez de Morelli, participan con pesar el fallecimiento de la madre de su hermano político Francisco Manteo.
25|1|C|909|25|1

MARIA CASTIGLIA VDA. DE MANTEO - Q. E. P. D. - Falleció el 24 - I - 1980. - Luis Diblasi y flia., Daniel Cardone y flia y Alfredo Batisttelli y flia. participan con profundo dolor su fallecimiento e invitan al sepelio de sus restos.
25|1|C|916|25|1

PEDRO CORZO. - Q.E.P.D. - Falleció el 24-I-1980. - Su esposa: María Bustos Vda. de Corzo, sus hijos: Chola, Leopoldina y Mercedes Corzo, hijos políticos: Joaquín, Ricardo y Luis, nietos: Catalina, Pedro, Manuel, Cacho y María de los Angeles, hermanos y demás familiares participan con dolor su fallecimiento e invitan al sepelio de sus restos hoy a las 18 hs., en el Cementerio de Godoy Cruz. Casa de duelo: San Juan 27 - Cdad. Servicio: Spinelli-Iriarte - Guillermo Molina 585 - Dorrego - Tel. 240483 - 243685.
25|1|C|955|25|1

PEDRO CORZO - Q. E. P. D. - Falleció el 24-I-1980. - Su hermano Gregorio Corzo y Sra., sus sobrinos, participan su fallecimiento e invitan al sepelio de sus restos.
25|1|C|892|25|1

PEDRO CORZO. - Q.E.P.D. - Falleció el 24-I-1980. - Sus vecinos: Juan N. Vecellio y Sra. Taller Sanicovic y personal distribuidora Optica Cuyo, Adelina de Cuaghi y Flia., Ferretti S.A. patronal y empleados Estación de Servicio San Martín, Mora y Flia., Julián Romero y Flia., Antonio Dalmasso, Miguel Cabezas, Enrique Palero, Juan Carlos Wettach, participan su fallecimiento.
25|1|C|953|25|1

EDUARDO BUENAVENTURA OYOLA - Q.E.P.D. - Falleció el 24-I-80. - C.A.S.R. y B.P. - Su esposa: Juana Villegas; hijos: Eduardo, Miguel, Beatriz, Cristina, Jorge, Mario, Nancy y Verónica; hijos políticos: Ernesto, Leonardo y Mario; hermanos, sobrinos, nietos y demás deudos participan su fallecimiento e invitan al sepelio hoy a las 11, en el cementerio de Godoy Cruz. Casa mortuoria: Mármol 1970, Godoy Cruz. Servicio Cochería San Miguel 9 de Julio 734, ciudad.
25|1|C|957|25|2

EDUARDO OYOLA - Q. E. P. D. - Falleció el 24-I-1980. - El H. Consejo de Administración, funcionarios y personal del Banco Unión Comercial e Industrial Coop. Ltda. participan el fallecimiento del padre de su colaborador Jorge Alberto Oyola.
25|1|F|69976|25|1

EDUARDO OYOLA - Q. E. P. D. - Falleció el 24-I-1980. - La Asociación del Personal del Banco Unión Comercial e Industrial Coop. Ltda. —APERBUCI— participa el fallecimiento del padre de su asociado Jorge Alberto Oyola.
25|1|F|69977|25|1

EDUARDO OYOLA - Q. E. P. D. - Falleció el 24-I-1980. - Jorge Alberto Zenocratti, Isabel Alemani, Carina J. Zenocratti, Fernando Pierobón, Inés Ortiz, participan con profundo pesar el fallecimiento del señor padre de su muy apreciada amiga Cristina Oyola de Repetto.
25|1|F|70074|25|1

EDUARDO OYOLA - Q. E. P. D. - Falleció el 24-I-1980. - Sus compañeros de tareas de la Estación General Gutiérrez del Ferrocarril General San Martín participan con pesar su fallecimiento e invitan al sepelio de sus restos.
25|1|F|70075|25|1

ASICANDRO BALDOMERO DIAZ - Q. E. P. D. - Falleció el 24-I-1980 - Sus hijos: Elsa, Segundo, Irma, Elsa, Etelvina, Asunción, Manuel, Rafael, Horacio, Enrique Díaz, hijos políticos: Francisco, Fermín, Benicio, Orlando, Juan, Olga, Gladys, Isabel, nietos, bisnietos participan su fallecimiento y que sus restos serán trasladados a Media Agua, San Juan a las 10 horas. Casa de duelo: M. Verdaguer 1179, Las Heras. Servicio Cochería Mendoza. Roca 53, Las Heras. Tel. 254943.
25|1|C|956|25|1

BLANCA NIEVES GONZALEZ DE CASANOVA - Q. E. P. D. - Falleció el 24-I-1980. - Su esposo: Carlos Casanova; hijos: María Juana, Carlos Antonio, Ramón Bautista, Mirta Ramona, José Norberto, Blanca Nancy, Carmen Mabel y Ceferino Antonio; hijos políticos: Omar Best, María Acevedo, Gladys Falitti, Juan Graneros, Olga Bazán, José Cabrera; hermanos, hermanos políticos, nietos y demás familiares participan su fallecimiento e invitan al sepelio de sus restos al cementerio de Maipú hoy a las 11. Casa mortuoria: Malabia s/n. Carrodilla, Luján. Cochería: Timonigri, Calderón y López. Ozamis 699, Maipú. Tel. 972256.
25|1|F|70088|25|1

PARTICIPACIONES

TESIFON ANTONIO ROBLES
Q. E. P. D.
Se durmió en la paz del Señor
el 23-I-1980.
C. A. S. R. y B. P.

Su esposa: María Boga; hijos: Antonio, Manuel y Carmen; hijos políticos: Boni Sarmiento y Leopoldo A. Morsucci; nietos: Jorge Luis Robles, Alfredo y Gerardo Morsucci; hermanos políticos: José Boga, María Manzano de Boga, Mariana Boga de Rodríguez y Angela Galindo de Boga; su hija en el afecto María, sobrinos y demás familiares, participan su fallecimiento y que sus restos fueron inhumados ayer en el cementerio de Guaymallén. Casa de duelo Infanta Isabel s|n. Los Corralitos, Guaymallén. Servicio Cochería San Miguel. 9 de ulio 734, Ciudad.
25|1|C|957|25|1

TESIFON ANTONIO ROBLES
Q. E. P. D.
Falleció el 23-I-1980.

Los hijos y nietos de Sahdala Musi Hasan, participan con profunda congoja el fallecimiento de su noble amigo y agradecen una oración por su alma bondadosa.
25|1|F|70081|25|1

TESIFON ANTONIO ROBLES. Q.E.P.D. - Se durmió en la paz del Señor el 23-I-1980. - C.A.S. R. y B.P. - Sus sobrinos Robles participan con profundo pesar el fallecimiento de su querido tio y agradecen una oración en su memoria.
25|1|C|957|25|1

TESIFON ANTONIO ROBLES. Q.E.P.D. - Se durmió en la paz del Señor el 23-I-1980. - C.A.S. R. y B.P. - Vicente Saval y Sra. y Jaime Saval y Sra., participan con pesar el fallecimiento de su querido amigo y vecino.
25|1|C|957|25|1

TESIFON ANTONIO ROBLES. Q.E.P.D. - Se durmió en la paz del Señor el 23-I-1980. - C.A.S. R. y B.P. - Gustavo Blanchar y Sra. y Jaime Sancho y flia., participan con pesar el fallecimiento de su querido amigo y que sus restos fueron inhumados en el cementerio de Gllén.
25|1|C|957|25|1

TESIFON ANTONIO ROBLES. Q.E.P.D. - Se durmió en la paz del Señor el 23-I-1980. - C.A.S. R. y B.P. - María F. Pradines de Asan, doctor Carlos Geder Asan y Violeta Robotti de Asan, participan con profundo pesar el fallecimiento de su querido amigo y que sus restos fueron inhumados en el cementerio de Guaymallén.
25,1|F|70082|25|1

TESIFON ANTONIO ROBLES. Q.E.P.D. - Se durmió en la paz del Señor el 23-I-1980. - C.A.S. R. y B.P. - Pedro Yamín y Elda Salum de Yamín, participan con profundo pesar el fallecimiento de su querido amigo y que sus restos fueron inhumados en el cementerio de Guaymallén.
25|1|F|70082|25|1

ANTONIO ROBLES. - Q. E. P. D. - Falleció el 23 - I - 1980. - Intervención y personal del Banco de Previsión Social, participan con pesar el fallecimiento del abuelo paterno del Auxiliar Administrativo Sr. Jorge Robles.
25|1|C|819|25|1

TESIFON ANTONIO ROBLES. Q.E.P.D. - Se durmió en la paz del Señor el 23-I-1980. - C.A.S. R. y B.P.- Manuela Soler de Vives, Luis Vives y Sra., Luis José Vives y flia., José Gardela y flia., participan con profundo dolor su fallecimiento y que sus restos fueron inhumados en el cementerio de Guaymallén.
25|1|F|70082|25|1

ANTONIO ROBLES. - Q.E.P.D. Falleció el 24-I-1980. - Sebastián Barcelo y Sra., Luciano Perelló y flia., Bartolomé J. Barceló y flia., participan el fallecimiento de su amigo y vecino y piden una oración a su memoria.
25,1|C|839|25|1

TESIFON ANTONIO ROBLES. Q.E.P.D. - Se durmió en la paz del Señor el 23-I-1980. - C.A.S. R. y B.P. - Américo Matellón y flia., participan con pesar el fallecimiento de su querido amigo y que sus restos fueron sepultados en el día de ayer en el cementerio de Guaymallén.
25|1|F|70082|25|1

ROBLES MANUEL TESIFON. - Q.E.P.D. - Falleció el 23-I-1980. Juan, Felipe y Ubaldo Tapia; Andrés Riera, Horacio Ortiz, Luis Andrés, Miguel Cano, José Lucero, Aldo Videla, Juan Valdez, Pablo Cuello, participan con pesar el fallecimiento del Sr. padre de su compañero de tareas.
25,1|F|70047|25|1

Dr. FELIPE S. PEREZ. - Q. E. P. D. - Falleció el 23 - I - 1980. Su hija política Elisa G. de Pérez Dellepiane, participa con profundo pesar su fallecimiento.
25|1|C|766|25|1

Dr. FELIPE S. PEREZ. - Q. E. P. D. - Falleció el 23 - I - 1980. Su hijo Felipe y sus nietos Felipe, Pablo, Elisa, Gabriela y María Cristina, participan su fallecimiento y ruegan una oración por su eterno descanso.
25|1|C|766|25|1

ROMULO CARLOS ABELARDO BARRIOS LENCINAS. - Q. E.P.D. - Falleció el 23-I-1980. - C.A.S.R. y B.P - Julia Quiroga de Barrios Lencinas y sus hijos, participan su fallecimiento y ruegan una oración en su memoria.
25|1|C|943|25|1

CARLOS ABELARDO BARRIOS LENCINAS. - Q.E.P.D. - Falleció el 23 - I - 1980. - Marcela Pierina Colombi de De Tomasi y flia., participan con pesar su fallecimiento.
25|1|C|799|25|1

LUIS ANDIA - Q.E.P.D. - Falleció el 25-I-1980. - Su esposa, hijos y nietos invitan a la misa que por el eterno descanso de su alma se oficiará hoy a las 20 en el templo de Compañía de Jesús.
25|1|C|912|25|1

ANTONIO BUSTOS. - Q.E.P.D. Falleció el 23-I-1980. - Hijos de Juan Sat, participan el fallecimiento de su querido primo y que sus restos fueron inhumados ayer en el cementerio de San Rafael.
25|1|F|69944|25|1

MARIO ANTONINO STEFANELLI. - Q.E.P.D. - Falleció en Buenos Aires el 12 - I - 1980. Sus hermanos Anunciada, Emilia de González, Blanca Rosa de Moya, Benjamín Enrique y Luis Stefanelli, hermanos políticos Irma Simone de Stefanelli, Victoria de Stefanelli y Dr. Francisco Moya y sobrinos, participan con profundo dolor su fallecimiento y que sus restos fueron inhumados en el cementerio de la Chacarita.
25|1|F|69921|25|1

EDUARDO SUAREZ. - Q. E. P.D. - Falleció el 23-I-1980. - Alicia Ahumada Vda. de Fourcade y Flia., Adolfo Fourcade y Flia., Ernesto y Ricardo Castañeda, José María Pinto, Federico Maza y Flia., Raúl Carmisciano, Pedro Calzolari, Inos Pérez, Roberto Alcaraz y Flia., Juan Manuel Civit y Flia., Fernando Balmaceda y Flia., participan con profundo dolor del fallecimiento de su querido amigo.
25|1|C|827|25|1

ORACIONES

JOSE SEVILLA - Q. E. P. D. - Falleció el 25 - XII - 1979. - Su esposa, hijos, nietos y bisnietos, ruegan a familiares y amigos elevar una oración a su querida memoria, rogando por el eterno descanso de su alma, al cumplirse un mes de su fallecimiento.
25|1|C|917|25|1

MISAS Y FUNERALES

JUAN CARLOS ANDRES HIDALGO - Q.E.P.D. - Falleció el 25- I - 1979. - Sus padres y hermanos, invitan a la misa al cumplirse el primer año de su fallecimiento, hoy viernes, a las 20 horas, en la parroquia Cristo Rey, Tropero Sosa y Pringles de S. José.
25|1|C|828|25|1

JORGE RAUL FARIAS - Q.E. P.D. - Falleció el 26 - I - 1978. Al cumplirse el 29 aniversario de su fallecimiento, su esposa, hijos y nietos, invitan a familiares y amigos a la misa que para rogar por su eterno descanso se oficiará hoy en la iglesia de San Juan Maron, a las 21 horas.
25|1|F|13946|25|1

DELIA JOFRE DE LEANZA. - Q.E.P.D. - Falleció el 25-XII-79 Su hija, nieta y demás familiares, invitan a la misa que por el eterno descanso de su alma se oficiará hoy 25-I-80, a las 20 horas, en la parroquia de San Agustín, al cumplirse el 1er. mes de su fallecimiento.
25|1|C|374|25|1

EMILIA GONZALEZ DE PIÑA Q.E.P.D. - Falleció el 25-XII-79. LUIS GERVASIO MIRANDA - Q.E.P.D. - Falleció el 25-XII-79. - Sus familiares invitan a la misa que en sufragio de sus almas se oficiará hoy, a las 20 en la iglesia San Miguel Arcángel de Las Heras, atención que agradecerán intimamente.
25|1|C|904|25|1

ANSELMO GAIDO - Q.E.P.D. - Falleció el 13 - XII - 1979. - Su esposa: Amelia Segura; su hijo: Albino y su hija política: M. Elena invitan a la misa que con motivo de cumplirse un aniversario más de su natalicio se oficiará en la iglesia La Virgen Niña, Soler 144, el día 25-1-80, a las 20 horas.
25|1|C|880|25|1

ANICETO SEBASTIAN MOREL Q.E.P.D. Falleció el 26-I-1979. - Su esposa, hijos, hijas políticas, nietos y demás familiares invitan a la misa que se oficiará hoy sábado a las 20 hs., en la Iglesia de la Compañía de Jesús para rogar por el eterno descanso de su alma al cumplirse el primer aniversario de su fallecimiento.
26|1|C|918|26|1

Malargüe

Durante 3 días faltó el sumistro de agua en la villa cabecera

MALARGÜE. — Por espacio de tres días la villa cabecera de este departamento, careció del suministro de agua potable creando un serio problema para los pobladores del lugar. Como consecuencia de que esta situación se ha agudizado en los últimos días, las autoridades de la Cámara de Comercio, Industria, Agricultura y Ganadería de Malargüe, ha interesado al ministro de Obras Públicas y al gobernador de la Provincia, solicitándoseles urgente solución al problema.

De acuerdo a lo que nos informara el presidente de la entidad empresaria de Malargüe, señor José Santiago se señaló que el problema del agua corriente se ha agravado últimamente y la villa cabecera departamental no ha contado desde el sábado hasta la noche del lunes con agua. El problema dijo se logró solucionar mediatamente, pero persistia el riesgo de que ese suministro se viera nuevamente interrumpido.

A fin de considerar tan grave problema, la mesa directiva de la Cámara de Comercio se reunió el lunes y se decidió enviar un telegrama al gobernador de la Provincia, brigadier mayor (RE) Jorge Sixto Fernández, exponiéndole la situación y se le

San Juan

Solicitan créditos que contribuyan al desarrollo del interior del país

SAN JUAN. — La Cámara Industrial de San Juan que preside el señor Alfredo Coroba, adherida a la Federación Económica, respondió a una encuesta del Banco Nacional de Desarrollo, sucursal San Juan, el cual propuso iniciativas tendientes a la expansión y modernización de las actividades productivas en el campo de la industria y la minería.

En la respuesta de la citada Cámara se señala que la entidad comparte el criterio de política económica de las autoridades nacionales en el sentido de que el Banco Nacional de Desarrollo debe acordar préstamos con tasas de interés tales que impidan su descapitalización, no obstante ello, no debe olvidarse la finalidad fundamental para la cual fue creado ese banco —señala—, no guiarse por un mero fin de búsqueda de utilidades, sino lograr un armónico equilibrio que le permitirá el desarrollo industrial del país.

Propicia luego que la institución bancaria agilice las disponibilidades de los fondos simplificando los criterios de liquidación; la actualización de los créditos indexados deberían guardar relación con la rentabilidad de la industria local; proporcionar las exigencias administrativas a la dimensión y antecedentes de cada cliente; disponer un régimen y antecedentes de cada cliente; disponer un régimen de financiación a largo plazo, con años de gracias, en forma similar al instituído por el Banco de la Nación en su resolución 298.

La pequeña empresa

La Cámara Industrial entiende que las dificultades y problemas de la pequeña y mediana empresa derivan de los costos financnieros, presión impositiva, paridad cambiaria, retracción de mercado consumidor y otros que, se expresa, son factores que actúan en forma individual e internacional sobre los otros con un resultado general mupltiplicador en sus efectos negativos.

Asimismo, sostiene la entidad, afecta a la pequeña y mediana empresa, la falta de capital suficiente, el cual ha venido que ser suplido con crédito bancario. Las altas tasas de interés o los criterios de indexación seguidos han provocado su ahogo financiero.

Se sugiere luego que el Banco Nacional de Desarrollo promueva la colocación de acciones de empresas en proporción minoritaria entre los bancos privados y el público en general, con lo cual el ahorro se canalizaría a la inversión.

Después de señalar que existe inquietud por radicar agroindustrias, que podrían materializarse solucionando aspectos anteriormente expuestos, la Cámara Industrial considera conveniente que las autoridades del Banco modifiquen el criterio que parece imperar actualmente en el sentido de que la mejor sucursal es la que capta más depósitos. De aceptarse ese criterio, dichas sucursales cumplirían la cuestionable finalidad de trasladar fondo del interior a Buenos Aires y acentuar la tendencia al crecimeinto anormal de la capital y despoblamiento de los espacios vacíos del país. Según los objetivos reiteradamente señalados por las más altas autoridades nacionales, a los cuales se ha dado fuerza de ley, el proceso debería ser exactamente de inversión, es decir, la captación de fondos en Buenos Aires y el exterior, y el otorgamiento de créditos en el interior del país. Para ser congruentes con este principio, la mejor sucursal sería la que más fondos presta

Fue ordenada la captura de un comisionista en relación al caso CAVIC

SAN JUAN, 24 (NA). — El juez federal de San Juan, Mario Gerarduzzi, ordenó hoy la captura de un comisionista en la comercialización de vinos en relación con las investigaciones sobre presuntas irregularidades administrativas en la Corporación Agroeconómica, Viticola, Industrial y Comercial (CAVIC).

Un funcionario de los tribunales locales, que pidió mantener su nombre en reserva, dijo hoy a "Noticias Argentinas", que el comisionista Aldo Marsiglio no respondió a la citación del juez federal por lo que este libró inmediatamente un pedido de captura a la policía sanjuanina.

El informante precisó que luego de librada la captura, se presentó ante el juzgado el abogado defensor de Marsiglio explicando que no había podido concurrir a prestar declaración por una indisposición de su esposa y que probablemente lo haría mañana en horas de la mañana.

El ex interventor de la CAVIC, coronel (RE) Héctor Delfino, y el ex gerente de comercialización de la empresa, Aniceto Tinto, se encuentran detenidos desde el pasado miércoles en dependencias de la delegación local de la Policía Federal por orden del juez Gerarduzzi, quien los encontró sospechosos de presunta subversión económica (infracción a la ley de Seguridad Nacional).

Por otra parte, Tristán Malaguer Zapata, abogado defensor del coronel Delfino y de Tinto, viajará mañana a Mendoza para recurrir nuevamente ante la cámara federal de la vecina provincia —Tribunal de segunda instancia en la región— con el propósito de que se revoquen o reduzcan las fianzas fijadas para la excarcelación de sus defendidos.

El juez federal sanjuanino fijó en 1.600 millones de pesos (casi un millón de dólares) la fianza para la excarcelación de Delfino y en mil millones la de Tinto, montos que aún no fueron cubiertos por aquellos.

El funcionario tribunalicio reveló finalmente que también se tomó declaración al ex gerente general de la CAVIC, coronel (RE) Ovidio Palmero, y que el viernes se presentaría ante el juez Gerarduzzi el exasesor legal de la empresa, Juan Cámpora, quien se encontraba de vacaciones en Santiago Chile.

En marzo pondrán en marcha plan piloto para egresados

SAN JUAN. — En marzo próximo entrará en vigencia el convenio firmado entre el Ministerio de Cultura y Educación de la Nación y la subsecretaría de Instrucción Pública de la provincia que pondrá en marcha un plan piloto en el país por el cual los egresados de los profesorados para la enseñanza primaria y pre escolar de los establecimientos de educación media, que funcionan en San Juan y a los que les falte la "residencia" para obtener el título, podrán realizarla en escuelas provinciales ubicadas en zonas alejadas del radio urbano.

El anuncio fue formulado en conferencia de presa por la subsecretaría de Instrucción Pública, doctora María Isabel Larrauri, quien destacó la importancia del convenio referido porque permitirá la inmediata incorporación de personal docente en zonas rurales desfavorables, como son los departamentos de 25 de Mayo, Valle Fértil, Iglesia, Calingasta y Sarmiento. También constituye una forma de contribuir a la formación de docentes rurales egresados de los institutos de la provincia ya que anteriormente la práctica o residencia se hacía sólo en las escuelas urbanas.

De tal manera, las escuelas seleccionadas para poner en vigencia el plan piloto se convertirán en un departamento de aplicación y formación docente, con lo cual el futuro maestro egresará con amplio conocimiento de la zona rural respectiva.

También destacó la doctora Larrauri la posibilidad de arraigo en la zona por parte del maestro egresado al finalizar el año de residencia, con lo cual se procuraría solución a la escasez de docentes en zonas desfavorables ya que el docente de la capital es remiso a trasladarse a las zonas alejadas.

Otra medida adoptada por el gobierno se funda en el decreto del Poder Ejecutivo por el cual se renuevan con carácter excepcional los traslados provisorios interjurisdiccionales de docentes de San Juan.

Con la medida se ratifican los convenios suscriptos entre la Nación y las provincias para los traslados de personal docente de una juridicción a otra en los casos en que los cónyuges hubieran sido trasladados en su tarea o profesión, cuando e efectúen en relación de dependencia con organismo o empresa nacional o provincia o municipal.

Modificaron las prestaciones de servicios para la salud

SAN JUAN.— El ministro de Bienestar Social, Dr. Joaquín Romero, informó al periodismo en conferencia de prensa, sobre la vigencia de la Ley 4.680, por la cual el Poder Ejecutivo de la Provincia reestructura el regimen de prestaciones de servicios para la salud y otros, como así también la administración de la dirección de Obra Social, a la que se otorga mayor capacidad financiera y de control, al propio tiempo que se amplía la cobertura de servicios asistenciales sociales y de recreación.

Las modificaciones más importantes introducidas en la nueva legislación están referidas a los siguientes aspectos: Se admiten otros grupos de población, distintos a los de la administración pública provincial, en calidad de afiliados adherentes y en las mismas condiciones de los afiliados obligatorios; se amplia hasta los 21 años la edad limite de la cobertura de los hijos varones (el anterior era de 18 años) con lo que se beneficia a los estudiantes.

Por otra parte, se eliminan las limitaciones y excepciones para la afiliación obligatoria, ampliándose a todos los funcionarios y agentes de la administración pública; se otorga al organismo la exclusiva facultad de establecer las prestaciones, coberturas y demás modalidades, "según la capacidad técnica y económica existente" y se elimina el plazo de carencia para comenzar a usar los servicios, que era de tres meses, plazo que sólo se mantiene para el caso de afiliados adherentes.

La nueva Ley no modifica el porcentaje de aportes patronales (3,5 por ciento) ni de los afiliados obligatorios directos y su grupo familiar (2,5 por ciento) pero sí se establece un aporte adicional del uno por ciento para los afiliados indirectos y del uno y medio por ciento para los adherentes.

Otra de las modificaciones importantes ,es la que posibilita al organismo la inversión financiera de los fondos disponibles y la realización de otras actividades económicas para allegar mayores ingresos, prohibidas expresamente por la legislación anterior, con lo que se logra contrarrestar la inmovilidad de los fondos.

Asimismo, se reestructura el directorio, que por ley anterior estaba integrado por cinco miembros, tres designados por el Poder Ejecutivo y dos por los afiliados. El nuevo directorio a integrarse cuando cese la intervención que por ahora se mantiene estará compuesto por tres miembros designados por el Estado, que deberán ser profesionales, universitarios de las disciplinas médica, social o económica, con una definición clara de sus obligaciones como corresponsables de la conducción del organismo.

Finalmente la Ley 4.680, que rige desde el 9 del corriente, establece un régimen de verificación e inspección a los prestadores de servicios, con auditoría técnica y contable compartida con las entidades que los agrupan y un régimen disciplinario que faculta al organismo a aplicar sanciones tanto a los afiliados como a los prestadores.

El Dr. Romero, anunció que se está trabajando en la reglamentación de la Ley que será concluida a finales de febrero.

Reconocimiento a la Casa de San Juan en Buenos Aires

SAN JUAN. — El Centro Sanjuanino de Buenos Aires remitió una nota de reconocimiento a la dirección de la Casa de San Juan en Buenos Aires por las actividades culturales que se han realizado.

Se informó que la Casa de San Juan prosigue plasificando las tareas que desarrollará en el curso de 1980. En el periodo se inaugurará el solar donde viviera Domingo F. Sarmiento, en Buenos Aires, edificio donado por el ministerio de Bienestar Social de la Nación y que permitirá desarrollar diversas actividades culturales y artísticas. Tales objetivos se han venido cumpliendo para destacar los valores intelectuales y artísticos de San Juan. En el curso del año se realizaron para ese fin, exposiciones, conferencias, reuniones, conciertos y presentación de obras teatrales.

San Luis

Remodelarán sectores urbanos de la Capital

SAN LUIS. — La Intendencia Municipal de esta ciudad ha iniciado las obras previstas para el remodelamiento de sectores urbanos.

En cumplimiento de las pautas oportunamente establecidas con ese propósito, se encuentran en ejecución los trabajos correspondientes al acceso Este del radio urbano, en el sector delimitado por las rutas provincial Nº 20 y Nacional Nº 147 en su intersección con el sector del denominado Puente Blanco.

En esa zona se ha iniciado el rellenamiento y compactación de banquinas para continuar de inmediato con las tareas de señalamiento de las rutas mencionadas y las calles del sector.

Por otra parte, en la misma zona hacia el Oeste, dentro del perímetro del Barrio General San Martín, se encuentran en su etapa final las obras de remodelación de la plazoleta "Bandera de los Andes" y sus adyacencias.

En ese sector se ampliarán las disponibilidades de espacios verdes con una adecuada parquización y con la instalación de juegos infantiles y la reserva de sectores libres para recreación.

Según se ha informado en esferas vinculadas al gobierno municipal, la inauguración de todas estas obras está prevista para fines del próximo mes de febrero o los primeros días del mes de marzo.

Privatizarán hosterías de propiedad del Estado

SAN LUIS. — El gobierno provincial dispuso por decreto Nº 74/980 llamar a licitación pública para la venta de las hosterías de propiedad fiscal, ubicadas en diversas localidades del interior.

Por el mencíonado decreto se faculta al Ministerio de Economía a cumplir todas las gestiones y los actos oficiales que correspondan a los fines señalados.

La fecha de la licitación ha sido fijada para el día 21 de marzo y se llevará a cabo con la intervención de la Subsecretaría de Turismo Industria y Minería de acuerdo con las bases y condiciones establecidas en el respectivo pliego de licitación.

Detalle

El detalle de los establecimientos incluidos en el llamado a licitación, ha sido discriminado agrupándolos en siete unidades hoteleras, de conformidad con el siguiente detalle:

Unidad Nº 1 que comprende los moteles de Merlo en el departamento Junín que se ofrece en venta con la base total de 785.298.000 pesos; unidad Nº 2, hostería ubicada en Santa Rosa con una base de 873 millones 229.000 pesos; unidad Nº 3, hostería de Concarán con base de 1.010.438.000 pesos; unidad Nº 4, hostería de La Toma, departamento Pringles con 812.622.000 pesos de base y la unidad Nº 5, hostería en Quines, departamento Ayacucho con la base de 865.483.000 pesos.

Para completar las siete unidades hoteleras en venta se incluyen también las dos hosterías de antigua construcción que han sido totalmente refaccionadas y remodeladas, que se ofrecen en venta como unidades 6 y 7 correspondientes, respectivamente, a las hosterías de San Francisco del Monte de Oro y de la localidad de San Martín. A la mencionada en primer término se le ha fijado una base de venta en 961.064.000 pesos; y para la segunda se establece la suma de 408.197.000 pesos.

El decreto determina la constitución y funcionamiento del Comité de Preadjudicación, al que se le encomienda el estudio de las propuestas. Estará integrado por cinco miembros en representación de diversos organismos públicos y por el director provincial de Turismo.

En su organización actuarán delegados del Banco Nacional de Desarrollo, del Banco Hipotecario Nacional, del Ministerio de Economía de la provincia y de la Empresa Provincial Hotel Dos Venados.

Gracias Espíritu Santo
POR LA GRACIA CONCEDIDA
LITA - NELLY
25|1|C|715|25|1

Gracias Espíritu Santo
POR LA GRACIA CONCEDIDA
V. de B.
25|1|C|806|25|1

CAVIC: el juez levantó una orden de captura

SAN JUAN, 24 (NA). — El juez federal de San Juan, Mario Gerarduzzi, que entiende en la causa por presuntas irregularidades administrativas durante la última intervención de la CAVIC, levantó hoy el pedido de captura que pesaba sobre el comisionista en la comercialización de vinos, Aldo Marsiglio.

Marsiglio fue citado para presentarse ayer a declarar ante el juez y al no asistir el tribunal acordó librar a la policía sanjuanina su pedido de captura, según lo confirmó a "Noticias Argentinas" el doctor Sicardi, secretario en lo penal del Juzgado Federal.

Posteriormente, se presentó ante el juez Gerarduzzi ,el abogado Isaac Abecassis, defensor del comisionista, quien en un escrito dijo que Marsiglio no pudo concurrir por encontrarse fuera de la provincia y por una indisposición de su esposa, razones que fueron atendidas motivando se revoque el pedido de captura.

Se espera que Marsiglio se presente mañana por la mañana ante el juez federal Gerarduzzi, al igual que el ex asesor legal de la empresa, Julio Cámpora, quien ya fue citado por el magistrado.

Sospechados de presunta subversión económica por infracción a la Ley 20.840 (Seguridad Nacional), se encuentran detenidos, desde el 16 del corriente en dependencias de la regional local de la Policía Federal, el ex interventor de la CAVIC, coronel (RE) Héctor Delfino, y el ex gerente de Comercialización y Producción de la empresa, Aniceto Tinto.

PRESTAMOS PERSONALES DIFERENTES...
(ágil tramitación, cordialidad, bajo interés.)
PORQUE LOS ELEMENTOS QUE RODEAN UN PRESTAMO PERSONAL TIENEN GRAN IMPORTANCIA.
Montemar
COMPAÑIA FINANCIERA S.A.
San Martín 1152 Tel. 231315 Mza.

Económicas

MERCADO DE VINOS

Recuperación en el volumen de anotaciones

En la Bolsa de Comercio de Mendoza se anotaron ayer 150 contratos de compraventa de vinos de traslado por un total de 102.630 hectolitros y un valor de 12.139.140.867 pesos. Ello significó una sensible suba en volumen y valores con relación a la anterior jornada.

La mayor cantidad se anotó para los vinos denominados estadísticamente fuera de promedio con 58.134 hectolitros y le siguieron los criollos 17.967 y los blancos con 13.438.

La comisión de precios mantiene su receso por lo que no hay valores referenciales.

Vecen plazos a productores del sector minero

La Dirección General de Minería, organismo dependiente del Ministerio de Economía, recordó a los productores mineros que el 31 del corriente mes, vencerá el plazo para la presentación de la Encuesta Anual de Producción Minera, correspondiente al año 1979, así como las reinscripciones en el Registro de Productores Mineros de la Provincia para 1980.

La falta de cumplimiento en término de las presntes disposiciones —dice— hará pasible a los productores mineros de las penalidades establecidas en el artículo 8º del decreto Nº 998|73.

Agasajo de UCIM a periodistas de Buenos Aires

La comisión directiva de la Unión Comercial e Industrial de Mendoza agasajará hoy a los periodistas de la Capital Federal que son esperados en horas de la mañana en nuestra provincia.

Se efectuará a las 22, en la hostería del Cerro de la Gloria, y previamente, a las 19.30, se ofrecerá una conferencia de prensa en el predio de la Segunda Feria Internacional "Aconcagua", ubicado en el sector noroeste del Cerro.

En la reunión informativa, miembros de la Unión Comercial e Industrial de Mendoza y de F.I.A. 80 darán a conocer las últimas novedades de la Segunda Feria Internacional "Aconcagua", que se desarrollará entre el 23 de febrero y el 9 de marzo.

A la conferencia de prensa asistirán, además de los representantes de la prensa local, los cuarenta periodistas de la Capital Federal que llegarán hoy a Mendoza con motivo de la inauguración de un nuevo servicio de transporte automotor de pasajeros entre Buenos Aires y Mendoza y viceversa.

Giol elaborará vino por cuenta de terceros

Informó Bodegas y Viñedos Giol que a partir del 4 de febrero iniciará la recepción de ofertas para elaborar vino por cuenta de terceros.

La empresa recibirá las uvas comunes en la cantidad que se ofrezca, cobrándose por elaboración y depósito el 8 por ciento sobre el total del vino elaborado. Además, reconocerá como vino blanco escurrido el 40 por ciento del total del vino obtenido de las uvas mezclas o criollas y gestionará para cada productor el crédito para gastos de cosecha y acarreo.

Inscripciones en la actividad frutícola

La Delegación Agrícola Mendoza, dependiente de la Secretaría de Agricultura y Ganadería de la Nación, recordó a firmas empacadoras de frutas frescas, secas o desecadas, a los establecimientos frigoríficos destinados a frutas frescas, a exportadores de frutas, importadores de todo producto vegetal y a despachantes de aduana, que antes de finalizar el corriente mes deberán ratificar o rectificar sus inscripciones ante el organismo.

Sin haber cumplimentado dicho trámite, aclaró el organismo, no podrán operar.

Los interesados deberán presentarse en la Delegación, sita en Garibaldi 57, 3er. piso de esta capital, o en la Seccional San Rafael, Francia 67, los días hábiles, para las inscripciones aludidas.

Conferencia de prensa sobre la futura FIA '80

La comisión organizadora de la segunda Feria Internacional Aconcagua realizará hoy, a las 19.30, una rueda de prensa en el mismo predio ferial ubicado en el sector noroeste del Cerro de la Gloria.

Sus integrantes informarán junto a directivos de la Unión Comercial e Industrial de Mendoza sobre los detalles y organización del evento que se efectuará entre el 23 de febrero y el 9 de marzo próximo.

Se anunció asimismo la concurrencia de un grupo de periodistas que llegarán hoy a Mendoza desde Buenos Aires.

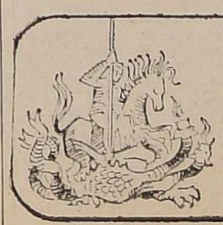
L.I.M.C.E.C.
LIGA MENDOCINA DE LUCHA CONTRA EL CANCER
El cáncer es curable, consulte a tiempo
INSTITUTO DE ONCOLOGÍA
MONTECASEROS 1020 - TEL. 244591
CIUDAD

Mercado de valores

El oro fluctuó hasta terminar en suba. Sigue la baja en tasas

Luego de las determinaciones políticas en los Estados Unidos, ampliamente difundidas, el dólar tuvo sensibles repuntes en todas las plazas, lo que significó, consecuentemente, que el oro fluctuara nuevamente, muy influido por las especulaciones. Tanto que en varios mercados europeos, como Zurich, se trabajó media jornada. Siguen pues incidiendo hechos que nada tienen que ver con las reales razones que normalmente enmarcan una actividad.

Así fue que terminada la jornada en Europa el oro retornó a la suba en Nueva York y superó, nuevamente, la barrera de los 700 dólares, donde estaba ubicado a mediados de este mes.

De acuerdo con ello el mercado local fluctuó a medida que las noticias, siempre al instante, iban llegando.

En el sector financiero es llamativa la liquidez de la plaza y las declaraciones del vicepresidente del Banco Central, que destacáramos en la edición de ayer, tuvieron su influencia. La baja en las tasas ofrecidas a los inversores continuó aunque más moderadamente, al tiempo que se estabilizaba el dinero interbancario. Fue muy abundante la oferta por Letras de Tesorería: 728.020 millones de pesos que cubren con holgura los vencimientos de hoy de la Tesorería que llegan casi a los 450 mil millones. La oferta de la banca y reparticiones oficiales fue del 90 por ciento y el resto de entidades privadas lo que no marcó un buen nivel de participación. La tendencia fue alargar los plazos nuevamente y más bajas en las tasas pedidas que se manifestará seguramente en las de "corte" que adopte el BCRA.

En el mercado cambiario hubo mayor demanda de dólares por lo que las subas normales fueron esta vez más pronunciadas. En el sector oficial siguió la suba de dos pesos diarios.

En cuanto al negocio bursátil la de ayer fue una jornada irregular en el Mercado de Valores de Buenos Aires que terminó como día favorable luego de que en el último tramo de la rueda una significativa presión de compras revirtió el ritmo pesado que venía trayendo el movimiento. Los títulos públicos tuvieron altibajos y bajas, en concreto, los Valores Nacionales Ajustables. Como todos los jueves en el Mercado de Hacienda la oferta fue muy reducida en la víspera de una jornada que como lo de los habitualmente no tiene movimiento. Con ello siguieron subiendo los precios del kilo vivo de carne vacuna.

Títulos públicos

En el Mercado de Valores de Mendoza no se operó con títulos públicos.

En el de Buenos Aires los Valores Nacionales Ajustables retornaron a la tendencia bajista: la segunda serie cotizó a 24 mil y perdió 500 puntos; la tercera a 7.100 bajó 100 puntos; la cuarta a 4.860 bajó 30 puntos. En cambio la cuarta segunda emisión al cotizar a 3.290 subió 100 puntos.

Los Bonos de Interés Variable tuvieron ayer firmeza: la primera serie cotizó a 108 por ciento y ganó 0,2 puntos; la cuarta al 117,50 y mejoró 1,80 y la quinta al 109,20 y ganó 2,5 puntos. La segunda serie quedó sin cambios al 107,70 por ciento y la tercera cotizó ex cupón al 101,30 por ciento.

En Bonos Externos sólo cotizó la serie de 1976 a 173,500 que ganó 2.300 puntos. No cotizaron las series de 1975 y 1977.

El dólar

En el Mercado Libre de Cambios del Banco de la Nación Argentina el dólar giro para negocios de importación y exportación siguió subiendo dos pesos diarios. Ayer cotizó a 1.650 pesos a comprador y 1.657 a vendedor.

En las casas de cambio, luego de varios días, llegó en su cotización a la paridad de la pauta oficial. Cotizó a 1.650 y 1.656, en Buenos Aires, y subió cinco pesos.

En Mendoza se colocó en 1.650 y 1.666 con lo cual subió ocho pesos.

El oro

El oro volvió ayer a la suba más moderada y luego de fluctuaciones que en los mercados europeos lo llevaron a 720 dólares la onza troy. Según el mercado de Nueva York en el orden local cerró a 695 dólares. La anterior fue de 670.

En el exterior

LONDRES, 24 (UPI).— El dólar tuvo hoy un día firme, con pequeños cambios "técnicos", al paso que decaía la fiebre del oro al digerir los mercados financieros europeos su favorable reacción al discurso pronunciado anoche por el presidente norteamericano Jimmy Carter.

La promesa de Carter de protección militar a las naciones del Golfo Pérsico, hizo que la divisa norteamericana subiera en las primeras horas del día en casi todos los mercados.

Durante la jornada hubo subidas y bajadas, pero en total todas fueron imperceptibles, ya que las ventas de los que hacían efectivas sus ganancias de sesiones anteriores hizo cerrar al dólar casi a los mismos niveles de ayer.

En Londres, el oro cerró con ganancia de 5 dólares la onza, quedando en 705 dólares.

En Zurich ganó 20 dólares y al cierre se cotizó en 690 dólares la onza.

Sin embargo, el precio permaneció estable durante varias horas y un corredor de la firma Samuel Montague dijo que los mercados europeos están mucho más tranquilos después de las caóticas condiciones de días recientes.

Aunque el tono fue de mayor firmeza después de las liquidaciones de ganancias, el corredor señaló que todavía hay fluctuaciones bastante apreciables en el precio.

Acciones privadas

En el Mercado de Valores de Buenos Aires se produjo ayer una recuperación del ambiente de pesadez de los últimos días sobre los 20 minutos finales de la rueda. Hasta entonces el movimiento siguió en baja y con desinterés pero luego, rápidamente, presionaron las compras con lo cual mejoraron notablemente los precios y terminó siendo una jornada favorable. Cotizaron las acciones de 134 empresas de las cuales subieron 50 y 30 bajaron. El resto quedó sin cambios. En Mendoza cotizaron Ferrum a 290 y Pérez Companc a 64,50. Se operó por 2.230.000 pesos y con otros mercados por 47.078.200 pesos.

Fondo Cuyano

El Fondo Cuyano de Inversiones cotizó ayer la cuotaparte a 449,11. Ex dividendo 43,18.

Cédulas Hipotecarias

Según lo informado por el Banco Hipotecario Nacional las Cédulas Hipotecarias Argentinas cotizaron ayer así: en las compras del banco la primera serie al 1.841 por ciento; la segunda al 1.657,70; la cuarta al 490,10 y la quinta al 305,90 por ciento. En las ventas del banco la primera serie al 1.978; la segunda al 1.781,10; la tercera al 1.438,40; la cuarta al 526,80 y la quinta al 328,60.

Para hoy la sucursal local del banco informó sobre estas cotizaciones: en las compras del banco la primera serie al 1.842,90 por ciento; la segunda al 1.659,30; la tercera al 1.340,10; la cuarta al 490,60 y la quinta al 306,20 por ciento. En las ventas del banco la primera serie al 1.978,80; la segunda al 1.781,40; la 3ra. al 1.438,60; la cuarta al 526,90 y la quinta al 328,60 por ciento.

Mercado de haciendas

Como todos los jueves se retrajo ayer la oferta de vacunos con lo cual volvieron a subir los precios del kilo, vivo, siguiendo así la tendencia alcista en una semana de generalizada disminución en la entrada de animales. Los precios subieron ayer entre 15 y 80 pesos.

Novillos especiales y buenos de 381/400 kgs. 1.900-1.846; de 401|440 kgs. 1.750-1.858; de 441|480 kgs. 1.730-1.780; de más de 480 kgs. 1.650-1.730; regulares 1.700-1.780; overos negros menos de 450 kgs. 1.485; de 451|520 kgs. 1.500-1.630; de más de 520 kgs. 1.500-1.630; cuarteroones gordos 1.500-1.600; cruzas 1.670-1.778.

Novillitos especiales y buenos 1.920-1.875; regulares 1640-1.800, vaquillonas especiales y buenas 1.720-1.900, regulares 1.520-1.770; terneros buenos 2.050-2.130; regulares 1.750-2.000.

Vacas consumo buenas 1.430-1.550; regulares 1.220-1.420; conserva buena 1.00-1.150; inferior 800-950; toros y torunos 1.400-.1.500.

Intereses pasivos

Las cotizaciones de ayer en bancos, financieras y sociedades de ahorro y préstamo para la vivienda en los depósitos a plazo fijo, según lo expuesto en esas casas que se toman como referenciales y fluctúan según el volumen de las operaciones tuvieron nuevamente varias modificaciones con neto predominio bajista. En los ofrecimientos en los 30 días bajaron en los bancos un punto el Crédito de Cuyo, Español, Financiero Argentino y Regional y dos puntos el Faro y Libertador. En financieras Sadela y Caudal de San Rafael bajaron también un punto.

Para hoy el Banco de Los Andes anuncia bajas al cotizar así sus ofrecimientos: 30, 60, 90 y 180 días al 73, 74, 75 y 77 por ciento respectivamente y en el cortísimo plazo: 7 a 14 días el 64; 15 a 22 el 65 y 23 a 29 el 66. Asimismo el Banco Aciso con estas cotizaciones: 30, 60, 90 y 180 días el 72 por ciento; 7 días al 59; 15 días al 60 y 23 días al 61.

BANCOS:	PLAZO FIJO 30d.	60d.	90d.	180d.	OTROS PLAZOS
Aciso (S. Cohbam)	73	73	73	76	7 d.64, 15 d.65, 23 d.66
Aconcagua Coop.	73	74	75	—	7 d.62, 15 d.63, 21 d.64
Acción Coop.	73	74	75	78	7 d.66, 15 d.67, 21 d.68
Agrario	73	73	73	—	7 14d.65, 15 22d.66, 23 29d.67
América	69	67	66	—	7 14d.61, 15 22d.62, 23 d.63
Nac. Desarrollo	69	70	71	74	
(1) Bir	—	—	74	75	7 d.64, 15 d.66, 23 d.67
(2) Boston	—	—	—	—	7 13d.61, 14 20d.63, 21 27d.65
Buci	72	72	72	75	7 14d.66, 15 22d.67, 23 29d.68
Caja N. de A. y S.	70	71	72	74	
City	68	68	66	—	7 d.60, 15 d.60
Com. del Norte	72	74	75	—	7 14d.63, 15 22d.64, 23 29d.65
Créd. de Cuyo	72	73	74	74	7 14d.63, 15 22d.64, 24 29d.67
Créd. Rural	70	68	69	73	7 d.60, 14 d.61, 22 d.64
Del Acuerdo S.A.	73	74	75	76	7 14d.60, 15 22d.65, 23 29d.68
De la Em. C. Ltdo.	74	75	76	79	7 14d.66, 15 23d.67, 23 29d.68
Español	70	68	68	68	7 14d.62, 15 22d.63, 23 29d.64
Financiero Arg.	72	71	71	—	7 14d.63, 15 22d.65, 23 d.68
Faro Coop.	73	74	75	—	7 14d.68, 15 22d.69, 23 29d.70
Feigin	70	71	70	70	7 d.60, 15 d.61, 23 d.62
(3) Galicia	—	68	68	68	7 d.61, 15 d.62, 23 d.62
Ganadero	68	68	68	68	7 14d.64, 15 22d.65, 23 29d.66
Hispano	71	70	70	—	7 14d.60, 15 22d.64, 23 29d.66
Internacional	73	73	73	73	7 14d.63, 15 22d.64, 23 29d.65
Italia	69	62	59	52	7 14d.62, 15 22d.63, 23 29d.65
Libertador Coop.	74	76	76	78	7 d.67, 15 d.68, 23 d.69
Londres	69	70	71	74	7 14d.60, 15 22d.61, 23 29d.62
Los Andes	74	75	75	78	7 14d.66, 15 22d.67, 23 29d.68
Mendoza	70	71	71	74	
Nación	66	66	66	66	7 14d.59, 15 22d.61, 23 29d.62
(4) Pop. Argentino	—	—	—	—	7 14d.58, 15 22d.59, 23 29d.60
Previsión	71	71	71	—	7 14d.58, 15 22d.59, 23 29d.60
Regional	72	73	74	—	7 14d.64, 15 22d.65, 23 29d.66
Roberts	73	—	68	74	7 d.62, 15 d.63, 23 d.64
Udecoop. C. Ltdo.	72	73	74	—	7 d.61, 15 d.63, 21 d.64

FINANCIERAS:	30d.	60d.	90d.	180d.	OTROS PLAZOS
Caudal (S. Rafael)	71	71	72	75	
Carlés	71	71	72	75	
Celnara	77	78	80	83	7 14d.67, 15 22d.68, 23 29d.70
Colnpro	73	72	72	72	7 d.66, 15 d.70, 23 d.70
Condecor	73	73	—	—	7 14d.68, 15 22d.66, 23 29d.67
Corprend	74	75	76	77	7 d.63, 15 d.64, 23 d.65
Chrysler	73	75	76	79	
Emperador	75	76	77	78	7 14d.62, 15 22d.63, 23 29d.64
Finanfor	70	71	69	75	
Luján Williams	75	77	78	78	7 14d.66, 15 22d.67, 23 29d.68
Montemar	74	76	78	82	7 14d.66, 15 22d.67, 23 29d.68
Multicrédito	77	79	82	85	7 14d.65, 15 22d.66, 23 29d.67
Occidente	78	79	81	82	7 14d.69, 15 22d.70, 23 29d.71
Profim	75	78	80	85	7 d.66, 14 d.67, 23 d.68
Sadela Cía. Financ.	76	77	78	81	

SOCIEDADES DE AHORRO Y PRESTAMO PARA LA VIVIENDA	30d.	60d.	90d.	180d.	OTROS PLAZOS
Columbia S.A.	69	69	68	—	7 14d.58, 15 22d.60, 23 29d.62
Damore y Cía.	78	78	78	—	7 14d.70, 15 22d.71, 23 29d.72
Kolton S.A.	72	74	75	—	7 d.64, 15 d.65, 23 d.66

(1) Bir ofreció a 35d.72%, 63d.72%.
(2) Boston, ofreció a 35d.70%, 63d.67%, 91d.66%, 182d.69%.
(3) Galicia, ofreció a 35d.63%.
(4) Popular ofreció a 35d.67%, 63d.68%, 91d.68%, 182d.69%.

Notas sociales

Casamientos

Tendrá lugar hoy el casamiento civil de la señorita María Carmen Rein y el señor Aníbal Alfredo Garay, a las 12.30. Serán testigos las señoritas Rosa María Rein y Graciela Mónica Garay.

La ceremonia religiosa se realizará mañana, a las 21.40, en la parroquia San Vicente Ferrer, oficiada por el padre Jorge Barrera. Serán padrinos por parte de la novia, el señor Federico Rein y su esposa, Carmen Blanché y, por el novio, el señor Flavio Aníbal Garay y su esposa María Francisca Moreno. Actuarán como testigos, la contadora Ana María Cultrera y el contador Guillermo Daniel Flamarique.

—Hoy, a las 21.30, en la catedral Nuestra Señora de Loreto, será bendecido el enlace de la señorita Carmen Newman, con el señor Miguel Angel Araujo. Serán padrinos por ambos contrayentes, el señor Leopoldo F. Araujo Videla y la señora María Elena Páez de Araujo Zalazar y L. Daniel Araujo y en el acto civil, la señorita Mirta Gallego y el señor Florenzo Forner.

—Hoy, a las 11.30, será formalizado el casamiento civil de la señorita Gladys Beatriz Gutiérrez Velázquez y el señor Luis Alberto Buscniazzo. Actuarán como padrinos por la novia, la señora Mercedes Gutiérrez de Rodríguez y, por el novio, el señor Víctor Baiardi. Mañana, a las 22.30, será bendecido el matrimonio en la parroquia de la Sagrada Familia, de Villa Nueva. Serán padrinos por la novia, el señor Argentino S. Gutiérrez y su esposa Elda Velázquez de Gutiérrez y, por el novio, el señor Eduardo Buschiazzo y la señorita Leticia Olga Buschiazzo.

—Hoy, a las 22.30, será bendecido en la iglesia Jesús Nazareno, de Godoy Cruz, el casamiento de la señorita Marta Aida Martín Gutiérrez y el señor Eduardo Melchor Rodríguez García. Serán padrinos por la novia, el señor Rodolfo Martín y su señora Ramona Gutiérrez de Martín y, por el novio, el señor Melchor Rodríguez y la señora Hortensia Irma García de Rodríguez.

—Mañana, en la iglesia Asunción de María, de Dorrego, será consagrado el casamiento de la señorita Lidia Angélica González, con el señor Rafael Miguel Angel Ribas. Serán padrinos, por la novia, el señor Rodolfo González y la señora Lidia Angélica Vivares y, por el novio, el señor Miguel Ribas y la señora Teresa Maza. Actuarán como testigos, Nélida de Molet y Rafael Antón. Del acto civil serán testigos la señorita Antonia Teresa Ribas y el señor Orlando Via.

—Mañana, a las 21.30, en la iglesia Nuestra Señora de la Carrodilla, será consagrado el matrimonio de la señorita Silvia Gladys Scattoni Priori y el señor Carlos L. Flores Calfrí. Serán padrinos por ambos contrayentes, el señor Carlos Alberto Flores y Liliana Balmaceda de Flores.

—El 2 de febrero a las 11.30 en la parroquia San Nicolás, será bendecida la boda de la señorita Rosa Marina Longás y el señor Miguel Angel Mallar. Serán padrinos por la novia, el señor Antonio Longás Arana y la señora Purificación Giménez y, por el novio, la señora Gladys Rosa Llobell de Mallar y el señor Luis Alberto Mallar. Actuarán como testigos, la señorita Patricia Elena Barrio y el señor Enrique Héctor Carubin.

—Mañana, a las 22.15, en la basílica San Francisco, será bendecido el matrimonio de la señorita Rosa del Carmen Montenegro y el señor Miguel Angel Quiroga. Serán padrinos el señor Juan José González y la señora Marta Ofelia Montenegro.

—Mañana, a las 22 en la parroquia Nuestra Señora del Carmen, será bendecida la boda de la señorita María Cristina Suzarte Dorigo con el señor Francisco Giménez Bonil. Serán padrinos, por la novia, el señor Carlos Suzarte y su esposa, Angélica Dorigo y, por el novio ,el señor Felipe Giménez y su señora Blanca Bonil.

Aniversario

Al cumplir hoy sus 90 años, la señora Matilde O'Donnall de Cano —esposa del recordado gobernador de Mendoza, doctor Guillermo Cano— sus hijos y nietos harán oficiar una misa de acción de gracias, hoy, a las 11, en la basílica San Francisco. A la tarde, de 19.30, a 21, recibirá a sus amistades en su residencia ubicada en Mayor Drummond, Luján de Cuyo.

Demostraciones

La señora Julia Inés Piscopo Quiroga, ofrecerá una copa de champagne para agasajar a la señorita Adriana Martha Manén y al señor Rubén Darío Vottero, con motivo de su próximo enlace.

—Hoy, la señora María del Carmen Ojeda de Hernández, reunirá en su residencia a un grupo de amistades de la señorita Mónica Lina Cervi, con motivo de su próximo casamiento.

—Hoy, el señor Luis Alberto Balaguer y su señora Marta Elena de Rasis y el señor Roberto Isidro Iraňeta y su señora María Elina de Rasis, ofrecerán una comida a la señorita Rosa María Longás y al señor Miguel Angel Mallar, con motivo de su próximo casamiento.

Misas impetratorias

Mañana, a las 19.30, en la iglesia San Nicolás, será rezada una misa para rogar por la felicidad de la señora Norma E. Menge y del señor Humberto Ferreyra, mandada a pedir por las compañeras de promoción del colegio María Auxiliadora.

—El 31 del corriente, a las 20, será oficiada una misa en la iglesia San Agustín, para rogar por la felicidad de la señorita Nancy Edith Moreno Martín y del señor Santiago Boero Montero, mandada a rezar por la señora Teresa Montero de Boero y sus hijas.

Nacimientos

Es satisfactorio el estado de la señora P. Elsa Yanzón de Vega y el de su hija Vanesa Soledad.

—Mejora el estado de salud de la señora María Marta Vallés de Rusconi y de su hijo Mauricio Valentín.

Reunión

Con motivo de cumplir años hoy, el señor Juan Carlos Salcedo será saludado por sus familiares.

Viajeros

A Chile, la señora Mercedes Mayorga Fourcades de Piscopo y sus hijos Aldo Francisco y Alejandro Daniel.

—A Mar del Plata, la señorita Julia Inés Piscopo Mayorga.

—A Chile, el señor Alfredo Luis Vila, su esposa Ruth Santander y sus hijos Alfredo Luis, Viviana Alejandra y Andrea Fabiana.

—De Miami, el doctor Miguel Curi, su esposa Gladys Alicia Pérez y sus hijas Sarita y Daniela y la señorita Alejandra Arcana.

—De Río de Janeiro, el doctor Horacio Rodríguez Loizaga y su esposa Irma Giráldez.

—De Mar del Plata, el doctor José Zulbaga Yoben y su hijo Jorge Javier.

—De regreso a Corrientes, el señor Carlos Luque, su señora Norma Beretta, sus hijos Jorge, Carlos y Cynthya y el señor Pedro Gómez.

—A Estados Unidos, el doctor Alberto Córdoba.

Misas y funerales

Se oficiarán los siguientes: Hoy, a las 20, en la iglesia Compañía de Jesús, por el alma del señor Aniceto Sebastián Morel, al cumplirse el primer aniversario de su fallecimiento.

—Hoy, a las 20, en la parroquia de San José, por el alma del señor Luis Andía.

—Hoy, a las 20, en la iglesia San Miguel Arcángel, de Las Heras, por las almas de la señora Emilia González de Piña y del señor Luis Gervasio Miranda.

—Hoy, a las 20, en la iglesia de la Virgen Niña, por el alma del señor Anselmo Gaído.

—Hoy, a las 20, en la parroquia Cristo Rey, por el alma del señor Juan Carlos Andrés Hidalgo.

—El 29 del corriente, a las 20, en la iglesia Nuestra Señora de Pompeya, por las almas del señor Atilio Araujo y de la señora Lidia Vicencio de Araujo.

Evangelio de hoy

† **Lectura del Santo Evangelio según San Marcos 16, 15-18.**

Aparición de Jesús a los once discípulos.

Al fin se manifestó a los once, estando recostados a la mesa, y les reprendió su incredulidad y dureza de corazón, por cuanto no habían creído a los que le habían visto resucitado de entre los muertos. Y les dijo: Id por todo el mundo y predicad el Evangelio a toda criatura. El que creyere y fuere bautizado se salvará, más el que no creyere se condenará. A los que creyeren les acompañarán estas señales: en mi nombre echarán los demonios, hablarán lenguas nuevas, tomarán en las manos las serpientes, y si bebieren ponzoña, no les dañará; pondrán las manos sobre los enfermos, y éstos recobrarán la salud.

Paul McCartney continúa detenido en el Japón

Paul McCartney, el ex integrante del famoso conjunto Los Beatles y ahora director de la agrupación Wings, continúa detenido en Tokio. Lleva casi una semana en el Instituto de Detención de esa ciudad, adonde fue llevado cuando se lo arrestó en el aeropuerto de la capital japonesa, por funcionarios de la Aduana nipona que le encontraron en su equipaje 220 gramos de marihuana.

El ex Beatle había viajado a Japón con su conjunto, para una gira de once conciertos, por un costo de 400.000 dólares.

Su esposa, Linda, tras visitarlo en la cárcel, expresó al periodismo: "Le llevé muchos libros, en su mayoría de ciencia ficción, para que pueda distraer su imaginación, ya que no se le permitió tener la guitarra ni tampoco cintas grabadas". Añadió también que su esposo continúa recibiendo correspondencia de sus admiradores de Japón, Inglaterra y Estados Unidos.

Dado que se lo acusa de infringir leyes japonesas de control de drogas, el futuro que espera a Paul McCartney no es muy promisorio: o bien tendrá que soportar una condena de siete años de cárcel, por contrabando, o bien será deportado.

El ex Beatle, ahora entre la deportación o la cárcel.

Comentan en España el premio a Borges

Opiniones de distinta índole ha despertado en la prensa española la circunstancia de que Jorge Luis Borges haya sido galardonado, exaequo con Gerardo Diego, con el premio Cervantes, el Nobel español. Basándose más en las opiniones políticas que ha expuesto Borges en más de una ocasión que en el valor de su literatura, algunos diarios izquierdistas han querido hasta anatematizar al creador argentino, del que sin embargo la mayor parte de la prensa hispana declara como uno de los genios literarios del siglo XX.

El periódico católico "Ya" calificó a la obra de Borges como "una de las más rigurosas y fecundas de toda la literatura castellana y mundial", y agrega que "a través de una genial simplicidad en la forma, Borges logró una obra que refleja, con la ambigüedad de múltiples espejos, el drama del hombre dividido, la identidad imposible, la amenaza de una inmortalidad patética y vacía". El diario también afirma que "la obra de Borges se cierra y se abre como una infatigable sucesión de cajas chinas".

El diario izquierdista "Mundo obrero" definió a Borges como "una figura polémica hasta el anatema". Afirmó además que "Borges es un escritor de cuentos que desprecia olímpicamente a la novela dentro de su actividad creadora, en un panorama literario donde aquélla tiene un gran predominio".

El vespertino "Informaciones" equipara a Diego y Borges, diciendo que "no es la primera vez que sus nombres aparecen literariamente unidos. Ambos surgieron a la poesía por un vínculo poético de vanguardia, el ultraísmo". Señala sin embargo sus carreras diferentes: "Gerardo Diego obtuvo pronto el Premio Nacional de Literatura en 1925, mientras la carrera de Borges tardó muchos años en encontrar la aceptación y la glorificación públicas".

Jorge Luis Borges, el escritor de las opiniones que se bifurcan.

"Humor de estos tiempos" vuelve a ponerse esta noche

El elenco del Teatro de Cuyo presentará esta noche, mañana y el domingo, siempre a las 22, la obra "Humor de estos tiempos", espectáculo estructurado y dirigido por Cristóbal Arnold. La puesta en escena se realizará en la sala del Instituto Cuyano de Arte, ubicado en Galería Tonsa, local Saturno 75, entrando por calle San Juan. Las entradas pueden reservarse allí, diariamente, a partir de las 18

Inscripción para actores

Por otra parte, continúa abierta la inscripción, en la sede del Teatro de Cuyo, para los actores que quieran integrar los elencos que tendrán a su cargo el repertorio del presente año. Los interesados deberán dirigirse a la dirección arriba mencionada, diariamente desde las 20.

Se repone hoy "Martín Fierro" en el Pulgarcito

El actor y director Antonio Manzur volverá hoy a encarnar el papel protagónico en la escenificación de George Chaihen del poema inmortal de José Hernández "Martín Fierro". El espectáculo, que incluye ambientación musical de guitarras, luz y sonido, se cumplirá desde las 22, en el escenario del pequeño anfiteatro Pulgarcito, en el parque General San Martín. Mediante una selección muy amplia de los textos originales de Hernández, se ha logrado —según se anticipa— una versión escénica que da pormenorizada idea del poeta íntegro, con todos su acontecimientos relevantes y la aparición de todos sus personajes.

El espectáculo se repetirá mañana y el domingo.

Cronistas hispanos premian en Nueva York a María Félix

La Asociación de Cronistas de Espectáculos Hispanos de la ciudad de Nueva York ha otorgado a la actriz mexicana María Félix su premio del año.

La actriz, conocida también con el nombre de "María Bonita", que le diera su ex esposo Agustín Lara, aceptó agradecidísima el galardón, y prometió ir a recibirlo, a Nueva York, para el 29 de marzo, fecha en que anualmente se entregan los premios de ACEH, en un festival en el que intervienen artistas españoles y latinoamericanos.

Claro Bettinelli: "un clima que sugiera los elementos"

por Jorge Calvetti

Hace poco tiempo, los lectores de LOS ANDES han tenido oportunidad de leer una entrevista hecha a la señora Emilia Bettinelli de López Claro, una señora de cerca de 90 años de edad que con la prodigiosa energía espiritual que dan el amor y la voluntad, después de criar a sus hijos y a un nieto que —huérfano— quedó a su cuidado y este fin de año obtiene su diploma de ingeniero civil, dirige desde hace 25 años una revista literaria que ha llegado a su número 100.

Entrevistamos hoy a Claro Bettinelli uno de los hijos pintores de doña Emilia.

Su nombre se perfila ya entre los grandes nombres de nuestra pintura. Su caso es excepcional por varias razones. La primera: que es hijo de un pintor y hermano de otro. Sin embargo su arte nada tiene en común con él de nadie. La personalidad definitiva, con perfiles propios de cada uno de ellos constituye un caso muy singular, tal vez único, en los anales de nuestra pintura.

Su casa, como la de todo artista, es un taller. Vive en su taller.

Cuadros, caballetes, colores, paletas, todo en un ordenado desorden. Claro Bettinelli es un hombre joven, formido, que irradia simpatía y cordialidad y también ese elemento secreto que rodea a los artistas auténticos, que es inefable, pero que existe y que por aproximación podríamos definir como "un clima especial de espiritualidad".

—"Nací en 1920, en Azul, provincia de Buenos Aires", fue lo primero que nos dijo. "Me formé con mi padre. Como todo chico me interesó el mundo que me rodeaba. Comencé a pintar desde chico y aprendí el oficio viendo trabajar a mi padre y a mi madre. El ambiente era propicio.

"Participé en una muestra colectiva en el Colegio Nacional de Azul, cuando yo tenía 14 años de edad.

—Y ¿como pudo ocurrir eso? No creo que pueda ser frecuente que un niño de 14 años participe ya en muestras colectivas...

—Esa muestra había sido organizada por mi padre. Participaron Pettoruti, Spilimbergo con una de sus famosas "ternazas", Xul Solar, Emilio Centurión, Larrañaga, Adán Pedemonte.

"Pettoruti vino a casa y vio mi cuadro "El Sembrador". Lo contempló un rato y le dijo a mi padre que por qué no me "colgaba" junto a ellos. Mi padre aceptó y así pude figurar, a los 14 años, en una exposición con los más grandes pintores de aquel momento.

"Usted sabe que la actividad que desarrollo mi padre en Azul fue importantísima. Organizó muestras hermosas. Desde la "Agrupación María" que él prisidió hasta su muerte realizó una labor inolvidable. En 1934 me vine a Buenos Aires y me quedé trabajando aquí. Empecé a conocer gente del ambiente, visité exposiciones, me hice socio de la Sociedad Argentina de Artistas Plásticos. Fue entonces cuando tomé conciencia de mi vocación. Porque yo descubrí mi vocación aquí, en Buenos Aires. En 1952 hice una exposición con mi hermano César López Claro en la Sociedad Argentina de Artistas Plásticos. Luego, otra en Van Riel, también con él. Y de ahí seguí.

—¿Aceptaría que se dijera que su arte es figurativo?

—Sí, porque yo tengo mi realidad.

—Y ¿aceptaría que se dijera de usted que es un pintor abstracto?

—Bueno, yo lo aceptaría porque en toda pintura hay una abstracción. Aún en Rafael y Leonardo.

—¿Cómo lo explicaría?

—Trataré de explicarlo. En cierto modo yo soy un realista porque, como dije antes, yo veo una realidad. Digamos un paisaje. Yo siento lo que veo y hago de ese paisaje, mi realidad. Allí agrego o quito elementos. Inclusive, si hay un cielo azul y yo veo que va a quedar mejor un rojo, yo hago ese cielo rojo. Un cuadro es una metáfora. Yo uso elementos reales, pero eso no quiere decir que en el cuadro no les voy a dar una ubicación irreal. El oficio me permite ir hacia otras cosas. En el cuadro yo busco la parte plástica más que la anécdota. La anécdota es el trampolín que me permite lanzarme y saltar en la búsqueda de otras cosas. Me interesa más ir a la esencia de las cosas que a la cosa misma.

—¿Influyeron en usted la obra de su padre y de su hermano?

—De mi padre me ha servido sobre todo, la parte ética. Tener una conducta. Eso me viene de mi padre. La de él fue una actitud heroica. Es muy distinto como trabajaba él a como trabajamos nosotros. El todo lo hizo solo. En cambio nosotros trabajamos con la crítica, con amigos. El no tenía a nadie ni nada y en la soledad hizo su obra.

—¿Y con su hermano?

—Son mundos muy distintos. Yo lo respeto mucho. Es un gran dibujante y un gran pintor. Para mí su pintura es de origen español. Lo digo por los tonos que usa. Es una paleta baja. Los sienas, los ocres... Mi pintura en cambio es más de raíz italiana. Yo siento el color exuberante. Posiblemente mi pintura sea más extrovertida que la de él.

"Muchas veces la gente dice que yo no veo los elementos, por ejemplo, de una playa. Bien; pero el cuadro trasunta esos elementos. Tiene un clima que sugiere los elementos... y eso, para mí, es lo importante.

"Sugerir las cosas es también una manera de hacerlas existir.

—¿Dónde expuso últimamente?

—En la Galería Río de la Plata. Fue la tercera exposición individual que hice en 1979. Y las tres con trabajos inéditos.

—¿Y vendió bien?

—Sí. Me han comprado cuadros para Norteamérica, Suiza, Inglaterra. El suegro de la princesa Ana de Inglaterra, que es un coleccionista, me compró varios. También me compraron un cuadro para la sucursal del Banco de la Nación Argentina en la ciudad de Tokio.

—¿Cuál es el premio más importante que ha recibido?

Puedo mencionarle tres: el Gran Premio de Honor de la Provincia de Santa Fe en 1976; el Primer Premio en el Salón Nacional de Bellas Artes en 1977 y el Primer Gran Premio Centenario Banco Ciudad de Buenos Aires en 1978.

El artista bonaerense, hermano del pintor César López Claro.

Comentan en España el premio a Borges

Opiniones de distinta índole ha despertado en la prensa española la circunstancia de que Jorge Luis Borges haya sido galardonado, exaequo con Gerardo Diego, con el premio Cervantes, el Nobel español. Basándose más en las opiniones políticas que ha expuesto Borges en más de una ocasión que en el valor de su literatura, algunos diarios izquierdistas han querido hasta anatematizar al creador argentino, del que sin embargo la mayor parte de la prensa hispana declara como uno de los genios literarios del siglo XX.

El periódico católico "Ya" calificó a la obra de Borges como "una de las más rigurosas y fecundas de toda la literatura castellana y mundial", y agrega que "a través de una genial simplicidad en la forma, Borges logró una obra que refleja, con la ambigüedad de múltiples espejos, el drama del hombre dividido, la identidad imposible, la amenaza de una inmortalidad patética y vacía". El diario también afirma que "la obra de Borges se cierra y se abre como una infatigable sucesión de cajas chinas".

El diario izquierdista "Mundo obrero" definió a Borges como "una figura polémica hasta el anatema". Afirmó además que "Borges es un escritor de cuentos que desprecia olímpicamente a la novela dentro de su actividad creadora, en un panorama literario donde aquélla tiene un gran predominio".

El vespertino "Informaciones" equipara a Diego y Borges, diciendo que "no es la primera vez que sus nombres aparecen literariamente unidos. Ambos surgieron a la poesía por un vínculo poético de vanguardia, el ultraísmo". Señala sin embargo sus carreras diferentes: "Gerardo Diego obtuvo pronto el Premio Nacional de Literatura en 1925, mientras la carrera de Borges tardó muchos años en encontrar la aceptación y la glorificación públicas".

Jorge Luis Borges, el escritor de las opiniones que se bifurcan.

barrabás CABARET
UNICO EN LA NOCHE DE MENDOZA
HOY 2 SHOWS
2 hs. 4 hs.
MARA LUA
Estelar Elenco
barrabás
CHILE 924 - TEL. 247999

COIFFEUR RENE
Atenderá día 25 y 26 trayendo los últimos adelantos. Cortes y Peinados proporcionados por su hermano de regreso de Europa. Pedir turno:
9 DE JULIO 941 - TEL. 290961
25|1|C|849|25|1

Al reabrir sus puertas Peinados Gallego, ahora como Instituto Integral de Belleza, hace llegar sus cálidos saludos a todos los colegas Peinadores de Mendoza, Proveedores y a su distinguida Clientela.
Instituto Integral de Belleza

• PEINADOS
• TINTURAS
• COSMETOLOGIA
• PODOLOGIA
• MASAJES
• GIMNASIA MODELADORA
• MANICURA
Gallego
RIOJA 1272
TEL. 255997
MENDOZA

ESTA NOCHE VIERNES
El Show es una Mujer
MARA LUA
Actuación Especial
HECTOR FERNANDEZ LEAL
OS CHAVANTES
ESTELAR ELENCO
2 ORQUESTAS PARA BAILAR
PATIO JARDIN CONFITERIA
CASINO DE MENDOZA
RESERVAS TEL. 218344

CENAS BAILABLES
Orquesta LOS DANDYS
Menú $ 25.000 todo incluído
Gran Hotel Huentala
Aire acondicionado

Hoy Gran Cena Show Bailable
SABADO 26
ESPECTACULAR!!
•ARIEL RAMIREZ
•JAIME TORRES
•LAS VOCES DE GERARDO LOPEZ
•JAIME DAVALOS
por supuesto en LA CASONA
reservas 224344

Ircas
Concurra con sus amistades al AMBIENTE CORDIAL de Restaurant Ircas
Emilio Civit 556
Tel. 253764 - 223244

EL BODEGON RESTAURANTE de Fritz y Franz
RESERVAS: TEL. 262079
en: EL OLMO
• JARDINES PARA CENAR
• JUEGOS PARA NIÑOS
• CENAS DE MARTES A SABADOS
• ALMUERZOS LOS DOMINGOS
C. NACIONAL Fte. Bº SANTA ANA
NUESTRAS INSTALACIONES AL SERVICIO DE SUS REUNIONES SOCIALES

- HOY VIERNES -
EL QUINCHO
REABRE SUS PUERTAS
Con sus nuevos dueños INVITA a Usted y familia a saborear los más exquisitos platos y su tradicional parrillada.
Av. San Martín 1297 - Godoy Cruz
25|1|F|69953|25|1

HOY!
Ganímedes
DONDE EL GRAN SHOW EXISTE!
COMO SIEMPRE EL MEJOR ESPECTACULO • EL MEJOR BAILABLE • EL MEJOR MENU Y CANILLA LIBRE
EL MEJOR Y MAS RAZONABLE PRECIO - LOS ESPERAMOS
RESERVAS TEL. 245850-227518, RUTA PANAMERICANA S/N. - PUNTILLA | RECIBIMOS TARJETAS DE CREDITO

CINES Y TEATROS

CENTRO

AMERICA - Hoy 13.45 a 24 hs. "AEROPUERTO 1980, EL CONCORDE" y "UNA VENTANA AL CIELO", 2ª parte. Prg. Proh. menores de 14 años.

CENTER - Hoy 14 a 24 hs. Proh. men. 18 años. "EL LADRON DEL SIGLO" y "GRINGO SALVAJE".

CINEMA - Hoy 14 a 24 hs. Apto todo público. "MOONRAKER... MISION ESPACIAL" y "AHORA ME LLAMAN EL MAGNIFICO".

CITY — Hoy 14 a 24 hs. Programa apto todo público. "UN PEQUEÑO ROMANCE" y "ME LLAMAN CIPOLLA COLT".

CONDOR - Hoy 14 a 24 hs. Apto todo público "PARES Y NONES" y "¿QUE PASA DOCTOR?".

LAVALLE - Hoy 14 a 24 hs. Apto todo público. "JINETES DEL VIENTO" y "JOE Y MARGARITO".

OPERA - Hoy 14.15 a 24 hs. - "PIRAÑA" y "EL ANIMAL" - Proh. men. de 18 años.

PREMIER - Hoy 14.30 a 24 hs. "AQUI VIVE EL HORROR" y "DESAFIO EN TEXAS ". Proh. men. de 18 años.

REX - Hoy 14 a 24 hs. "...Y AHORA LO LLAMAN EL ESTAFADOR" y "NOS ENCONTRAREMOS EN EL INFIERNO". - Apto todo público.

ROXY - Hoy 14.15 a 24 hs. "EL CHAVO" y "LOS CIRCOS MAS GRANDES DEL MUNDO". Apto todo público.

ELECTRO - Hoy 21 hs. "ASCENSION HUMANA" y "HERIDO POR EL DESTINO". Proh. men. de 18 años.

AUTOCINE BROADWAY - Hoy 21.30 hs. "VUELVEN LOS LOCOS DE LA 7ª COMPAÑIA" y "FIESTAS GALANTES".

AUTOCINE MENDOZA - Hoy 21.30 hs. "HURACAN" y "EL BUFALO BLANCO". Proh. para menores de 18 años.

AUTOCINE EL CERRO - Hoy 21.30 hs. "EL BULIN" y "TODOS LOS PECADOS DEL MUNDO". Proh. men. 18 años.

TEATROS

LICA. - Galería Tonsa, local Saturno 75, entrada por San Juan. Hoy, a las 22 hs., el elenco del Teatro de Cuyo presenta "HUMOR DE ESTOS TIEMPOS", con dirección de Cristóbal Arnold. Reservas anticipadas.

PULGARCITO - Jueves, viernes, sábados y domingos 22 hs. - Al aire libre parque Gral. San Martín "MARTIN FIERRO", obra en dos actos por Antonio Manzur. Menores 12 años gratis.

GODOY CRUZ

PLAZA - Hoy a las 21.45 hs. "El exorcista" y "La extorsión".

MAIPU

IMPERIAL - 21.45 hs. - "Camelia y sus amantes" - "Contratado para matar".

SAN MARTIN

CERVANTES - Hoy 21.45 hs. "En el corazón de la tierra', e "Inocencia perdida".

MAYO - Hoy 21.30 hs. "Matilda" y "El expreso de los espías".

MONUMENTAL - Hoy 21.30 hs. "Drácula, amor al primer mordisco" y "El huevo de la serpiente".

AUTOCINE DEL ESTE - Hoy 21.30 hs. "Comandos de la muerte" y "Cita con diamantes".

RIVADAVIA

ARGENTINO - 21.45 hs. - "Mi amigo Luis" - "Rodan".

DUCAL - Hoy noche 21.30 hs. - "Juego sucio" y "El campeón".

LA CONSULTA

REAL - Hoy 21.30 hs. - "Engendro" y "El magnate griego".

TUNUYAN

AUTOCINE VALLE DE UCO. — Hoy 22 hs. Programa apto para todo público, "Soy Trinity y me llaman dólares" y "Truenos y relámpagos".

SAN RAFAEL

AUTOCINE SAN RAFAEL - Hoy 21.30 hs. "La promesa" y "El mundo de los aventureros".

IDEAL - Hoy 14 a 24 hs. Proh. men. 18 años "El último amor en Tierra del Fuego" e "Intimidades de una cualquiera".

ROMA - Hoy 14 a 24 hs. Apto todo público "Mi amigo el dragón" y "Viaje al fin del mundo"

ANDRES. - Noche 21.45 - "El blanco de cuatro estrellas" y "Terror en la montaña rusa".

GENERAL ALVEAR

CASA ESPAÑA. - 21.30 - "Secreto inconfesable de una azafata" y "El que rompe paga".

Programa de Radio y TV

Ofrecemos a continuación los programas de acuerdo con el detalle que nos han suministrado para hoy las respectivas teleemisoras y Radio Nacional:

Canal 7 - Mendoza

12.15 Chart de ajuste con música selecta.
12.28 Efemérides argentina.
12.30 Conciertos al mediodía.
13.00 El Chavo.
13.30 Combate.
14.30 77 Sunset Strip.
15.30 Dick van Dike.
16.00 La salud de nuestros hijos.
16.30 Buenas tardes, mucho gusto.
17.30 Una escalera al cielo.
18.30 Festival infantil, con el show de los super héroes.
20.00 Video Show.
21.30 Noticiero 7.
22.00 Función privada, hoy: "Soledad, es tu nombre", con Susana Rinaldi, Juan Carlos Dual, Pablo Alarcón y gran elenco.
23.30 Box en directo desde Mar del Plata, hoy: "Hugo Luero vs. Roberto Alfaro" por el título argentino de los medio medianos livianos.
1.00 Mensaje de la noche.

Canal 9 - Mendoza

18.00 Tom y Jerry.
18.25 Adelante en el tiempo.
18.30 Bonanza.
19.30 Andrea Celeste.
20.30 El show de Carlitos Balá.
20.55 Anticipos de noticiero.
21.00 Noticiero nueve.
22.00 La isla de la fantasía.
23.00 El mago.
24.00 60 minutos.
1.00 Evangelicemos con María, palabras a cargo del padre Alfonso Milagro.

LRA 6 y LRA 34 Radio Nacional Mendoza

6.05 Por los senderos de la patria.
6.30 Efemérides argentina.
6.35 De Villoldo a Piazzola
7.00 La voz del Año Mariano.
7.10 Simplemente instrumental.
7.30 Panorama informativo.
7.50 Ritmo y melodías.
8.00 Notas y música para Ud.
9.05 Variedades musicales.
10.00 Instituto Nacional de Vitivinicultura.
10.10 De raíz nativa.
10.30 Hoy canta... Alberto Echagüe
10.45 Educación para la salud.
11.00 Danzas y cantares nativos.
11.30 Selección típica.
12.00 Concierto de mediodía: "Concierto Nº 1", de Franz Liszt. "La valse", de Mauricio Ravel. "Las alegres travesuras de Till", poema sinfónico y "Danza de los siete velos", de Ricardo Strauss.
13.00 Panorama informativo.
13.15 Ecos del mundo.
13.35 Sobremesa folklórica.
14.05 La Argentina en el quehacer cultural (Filósofos).
14.20 Al estilo disco.
14.35 Mosaico tanguero.
15.00 Exitos populares.
15.30 Secretariados de medios de Comunicación Social.
15.40 De Cuyo al Litoral.
16.00 El libro leído para Ud.
16.15 Discoteca de América.
16.30 El mundo de la ciencia.
16.45 Compás ciudadano.
17.00 Panorama informativo
17.10 Concierto de la tarde: "Cascanueces", suite de ballet de Pedro Tschaikowsky". "Rapsodia española", de Mauricio Ravel. "Danzas húngaras Nº 5 y 6 ", de Johannes Brahms.
18.05 Tango y folklore.
18.35 El cofre de los recuerdos.
19.05 Folklore en 960.
19.30 Melodías.
20.05 Rumbeando por los pagos cuyanos.
20.30 Panorama informativo.
20.45 Nuevos registros.
22.00 Concierto nocturno: "El corsario", obertura de Héctor Berlioz. "Concierto Nº 1", de Johannes Brahms.
23.00 ¿Me concede este baile?
23.30 Desde Mendoza... junto a usted.

Avisos Clasificados

Compra y Venta de Propiedades

A-A- PROPIETARIOS compramos casas, departamentos, lotes, pedidos urgentes. Nicolás Avellaneda 125 258543-251597. Godoy & Pelala. 3|1|F|65123|Pte.

A - ESTRENAR Sexta, finísima una planta, $ 225.000.000 facilidades - 230730.
23|1|C|398|26|1

A - INVERSORES, constructores, grupo profesionales, etc., terreno 2.500 m2., con 46 mts. frente. San José a 700 mts. Garibaldi y San Martín. Oportunidad. Total $ 145.000.000, con facilidades. N. Avellaneda 297 - 255251. M. Baccarelli.
24|1|F|69781|25|1

A - ESTRENAR Sexta Sección, particular, departamentos 1 - 2 dormitorios, carpintería cedro línea terminación. Paso de los Andes 2157 Ciudad.
25|1|C|802|26|1

A DUEÑO compro hoy mismo casa en 5ta., 6ª. Ciudad, G. Cruz, Dorrego hasta $ 90.000.000. Teléfono 244790.
25|1|C|885|26|1

A PARTICULAR compro casita o departamento antisísmico. Pago contado. Plan Banco. Tratar teléfono 221804 y 227389.
25|1|F|69990|25|1

A - LOTE 235 metros, 9 de Julio 22000, $ 56.000.000 - 230730.
25|1|C|835|25|1

A. RECIBIRIA vehículo lote Chacras de Coria. Permuta. 291876.
25|1|C|896|25|1

A. RECIBIRIA vehículo por departamento Morón, valor 45 millones. - 291876.
25|1|C|896|25|1

A - PROPIETARIO compro antisísmica Sexta Sección. 80 millones. Ofrecer 257343. Scanio.
25|1|C|904|25|1

AMITRANO Inmobiliaria vende hoy urgentísimo por ausentarse sus dueños, E. Judicial, liv.|comedor, 3 dormitorios y comodidades, casa nueva, totalmente amoblada y con todos los enseres de la casa de familia 75.000.000 y sin el amoblamiento 67.000.000, mitad contado, saldo 4 trimestres c|interés. También se vende Fiat 600 - 76 como nuevo, $ 9.500.000 Por contado precio especial en todo. Tratar Aristides Villanueva 332 - T. 247711.
25|1|F|69952|25|1

ANTISISMICA Villa Nueva, 3 dormitorios, living-comedor, escritorio, garaje, jardín, teléfono, vendo, $ 120.000.000. Acepto casa antisísmica menor valor. Centeno Propiedades. - Tel. 218051. 25|1|F|70035|25|1

ANTISISMICA Villa Nueva, 2 dormitorios, living-comedor, patio, garaje, churrasquera, vendo, $ 67.000.000. Centeno Propiedades - Tel. 218051. 25|1|F|70034|25|1

(Más avisos en la Pág. siguiente)

Administrativa Dactilógrafa

Se requiere para desempeñarse en la Oficina de Facturación y Trámites (Gestoría).

SON REQUISITOS: Buena dactilografía - Conocimientos generales de oficina y capacidad de trato a clientes.

Excelente remuneración y posibilidades de progreso.

PRESENTAR NOTA RESEÑANDO ANTECEDENTES LABORALES Y PERSONALES EN:

AUTOGOM S. A.

JOSE VICENTE ZAPATA 345 - CIUDAD

HORARIO COMERCIO

25|1|F|69936|27|1

Gran CATEGORIA

Departamento frontal, finos detalles, gran recepción, 3 dormitorios, 2 baños, amplias dependencias, 200 metros cubiertos vende $ 360.000.000 - ENTREVISTAS PERSONALES UNICAMENTE SARAVIA INMOBILIARIA - Juan B. Justo 490 - Ciudad.

25|1|F|70042|25|1

NECESITAMOS 5 Ayudantes

Flexibilidad 100% - Presentarse en:

MITRE 1260 — CIUDAD

25|1|F|69920|25|1

ELECTRODOS de ACERO INOXIDABLE "BOEHLER"

EN TODOS SUS TIPOS Y MEDIDAS

Entrega en el acto. - Precio desde $ 14.500.- el kg.

Distribución TELEFONO 228897

25|1|F|70023|25|1

DODGE 1500 1,8 1976

PARTICULAR VENDE - IMPECABLE ESTADO

PRECIO TOTAL $ 18.500.000

SAN MARTIN 2859 —:— CIUDAD

25|1|F|69965|25|1

TERRENO CENTRICO

Calle Patricias Mendocinas 400 m2. con 10.50 m. de frente Autorizado playa de estacionamiento. $ 160.000.000 con facilidades. - TELEFONO 271067.

25|1|F|70029|26|1

MECANICOS Y ELECTRICISTAS

Con amplios conocimientos para Concesionaria Automotores

HUGO HECTOR BRUNO

BELTRAN 536 —:— CIUDAD

25|1|F|69958|25|1

ANTISISMICA GODOY CRUZ

3 dormitorios y dependencias, cochera para 2|3 vehículos, patio amplio $ 75.000.000 con facilidades (Contado $ 70.000.000)

TELEFONO 271067

25|1|F|70028|26|1

CADETES

Para trabajo muy sencillo en fábrica de hielo en cubitos

FRI - FRI

Presentarse con documentos de identidad hoy y días subsiguientes en: YATAY 3882 - GUAYMALLEN - TEL. 261595

25|1|C|856|25|1

En 5ta. SECCION - Olascoaga esq. Roca

Casa Antigua Vendo $ 650.000 el m2.

PELLEGRINI 795 GODOY CRUZ TEL. 271215

25|1|F|70012|25|1

Busco ALQUILAR

Mes febrero Chacras de Coria con pileta

TELEF. 215167 — PARTICULAR —

25|1|C|801|25|1

EMILIO BENTURINO

COLON 669 — MARTILLERO PUBLICO — TELEFONOS 248730 - 244335

GRAN REMATE - SIN BASE

HOY — VIERNES 19.30 HORAS — HOY

En nuestro local: AV. COLON 669 - CIUDAD

POR CUENTA Y ORDEN DE COMERCIANTES Y PARTICULARES

5 Heladeras eléct. familiar como nuevas - 6 Televisores "NOBLEX", "PANORAMIC" y otros. Máq. de coser "SINGER" eléct. automática - Combinado "PHILIPS" - Grabadores - Radios - Balanza 20 kgs. - Secador de ropas "DREAM" - Cocinas - Lavarropas - Bicicletas Mesa p/pic-nic - Heladera portátil - Estantería metálica y de madera - Jgos. de copas de cristal antiguo y moderno - Reloj a péndulo de pared - Juguetes nuevos - Puertas de madera - Rejas - Estanterías p/canastos - Mesada de cocina - 10 Colchones de Poliester nuevos (saldo de fábrica) y otros usados - Colchonetas de playa - Mesas de T.V. - Espejos - Ventiladores - Guitarra c/funda - Escopeta cal. 16.

Y en Muebles: Jgo. de comedor - y Jgo. de dormitorio, sin ropero "Americano" - 12 Roperos varias medidas - Cómodas - Mesas de luz - Toilet - Camas de 1 y 2½ p. de madera, hierro y cromadas - Conjunto de camas "Vienesas" 1½ p. - Mesas de comedor redondas y rectangular, además otras de cocina en Nerolite - Sillas "Windsor" - Coloniales en madera y otras cromadas - Escritorio "Persiana" antiguo - 2 Escritorios pupitre c/biblioteca - Otros metálico y de madera - Bibliotecas de madera - 2 Sillones "Provenzal" - Jgos. de living en bratina y otros de madera - Aparadores vitrina - Modular de cocina.

— VISITE EXPOSICION HORARIO DE COMERCIO —

Martillarán: EMILIO BENTURINO y LEONARDO TRIONE

PROXIMO REMATE: VIERNES DESDE LAS 19.30 HORAS

25|1|F|69963|25|1

Kelube

REFRIGERANTE CONCENTRADO

PARA AGREGAR AL AGUA DE SISTEMAS DE REFRIGERACION DE TODO TIPO DE AUTOMOTORES

PIDALO EN ESTACIONES DE SERVICIO

DISTRIBUYE: EL TRIANGULO

José V. Zanata 207 Tel. 247804 - Mza.

NECESITASE

PARA COOPERATIVA DE VIVIENDA

SEÑORITA

para ATENCION al PUBLICO, con CONOCIMIENTOS DE ADMINISTRACION

Presentarse de 11.30 a 13 hs. SALTA 2156 - MENDOZA

25|1|F|60003|25|1

HERMOSA CASA

A MTS. E. CIVIT. LA MEJOR UBICACION

Excelente proyecto. Original arquitectura, tres dormitorios, dep. servicio, teléfono, pequeño jardín y churrasquera en terraza con preciosa vista. $ 295.000.000. Permutas.

RENNA —:— TELEFONO 257277 - 244511

25|1|F|69935|25|1

QUINTERO - CHILE

Las mejores playas del Pacífico. Hotel con media pensión. $ 29.000 diarios. - Reservas Tel. 252541

9 DE JULIO 1539 - 1º PISO - OF. D. — MENDOZA

17|1|F|68277|29|1|A

FIAT 600 - 74

Impecable VENDO

$ 7.000.000

PUEYRREDON 324

—CIUDAD—

25|1|F|69927|26|1

SEMIEJES REACONDICIONADOS

GB

PRECIO PUBLICO

4 L ..... $ 57.500

R 4 - R 6 . $ 62.000

R 12 .... $104.000

SAN JUAN 227 - MZA.

Av. MITRE 510 - SAN RAFAEL

CASA del MAESTRO - Mendoza

SE NECESITAN

PERITOS MERCANTILES

La Entidad Mutual requiere el servicio de DOS Peritos Mercantiles. Los interesados deberán presentarse en: ALEM 184, viernes y sábado de 9 a 12 y 15 a 18, con antecedentes y documentos de identidad.

25|1|F|69937|25|1

CORREAS INDUSTRIALES

LA CASA DEL FILTRO desde a 3.000 S.A.

MORON 157 - Tel. 245777 245960 - MENDOZA

ESTACIONAMIENTO

JUBILADO

Para mantenimiento hotel, sepa soldar con estaño. Presentarse en:

25 DE MAYO 1184 - Ciudad

25|1|F|70054|25|1

AHORA ES MUY FACIL!

Su chasis Mercedes-Benz para colectivo o camión

Planes muy flexibles

Respaldo absoluto

Porque Mercedes-Benz es nuestra especialidad

NIHUIL MOTOR

AV. BANDERA DE LOS ANDES 5368 - V. NUEVA - GUAYMALLEN - MENDOZA

BOULOGNE - SUR - MER 502 - SAN MARTIN

AV. MITRE 585 TEL. 21698 - SAN RAFAEL - MENDOZA

PRECIO INDICATIVO L 111 4/42 AL 10/1/80 SIN ACCESORIOS CON IVA. IMPUESTO INTERNO Y LEY 19408 $ 90.679.056

TRANSFIERO OFICINAS

PLENO CENTRO

BAJO ALQUILER - LISTAS PARA OCUPAR

— RECEPCION CON 5 PRIVADOS
— TELEFONO
— 4 EQUIPOS DE AIRE ACONDICIONADO
— CORTINADOS Y ALFOMBRADOS
— TIENE ALGUNOS MUEBLES

Tratar: Sr. ATILIO - Portería Edificio AVENIDA ESPAÑA 1248

25|1|F|60002|25|1

¿O R O?

No Venda Sin Consultarnos... Compro cubiertos de plata, etc.

Alhajas y Brillantes

SAN MARTIN 1694 casi Esquina GODOY CRUZ

25|1|F|69901|Pte.|A

ARENA - RIPIO

6 m3 $ 64.000

Demoliciones - Cargadora

TELEFONO 224560

25|1|F|25|1

Avisos Clasificados

(Viene de la Pág. anterior)

Compra y Venta de Propiedades

ANTISISMICA 3 dormitorios, dependencias de servicio, garaje, pilo patio, 6ª Sección, bien cada Total $ 115.000.000, con lidades. Llaves: N. Avellaneda 297 - 255251. M. Baccarelli. 24|1|F|69783|25|1

ANTISISMICA céntrica, amplisimo impecable, 4 dormitorios, servicio, cochera doble, etc. 0.000.000, contado 40%, saldo imestres. N. Avellaneda 125, 43 - 251597. Godoy & Pelaia. 24|1|F|69673|26|1

VECHE departamento frontempleados de comercio. Go- Cruz, 55.000.000, plan banco. 42. 23|1|F|13922|25|1

CION. En Dorrego a cuadra Dorrego. Vendo casa mixchica, ideal matrimonio y cs, 2 dormitorios, comedor, a grande, patio, $ 30.000.000 ado, Zabala, Colón 283. Te- o 244806. 24|1|F|69802|27|1

ISMICA 3 dormitorios Bº ercio $ 35.000.000 y facili- s. San Martín 2200, Ciudad. to. 24|1|C|711|25|1

ISMICA Ciudad, 4 dormitogaraje, teléfono, 68.000.000, cho oferta contado 252604. 24|1|C|643|25|1

DA San Martín Sur, departo frontal, planta baja, 2 itorios, cochera, $ 90.000.000. o Puebla. - T. 247949. 25|1|F|69932|25|1

ISMICA nueva, 6ta. Sección 230 m2. impecable, 4 dormis, $ 185.000.000. Facilidades. as Avellaneda 125 - 258543 - . Godoy & Pelaia. 25|1|F|69908|25|1

ISMICA Morón 200, 2 dormi- dependencia, 5ª Sección, mitorios, dependencia. Redepartamento - 215254. 25|1|C|852|25|1

DES Villanueva, antisísmimpecable, 3 dormitorios, 0.000. Recibimos menor pre- 253115. 25|1|C|839|25|1

ISMICA 1 planta, 120.000.000, comedor diario, 4 dormi- - 253115. 25|1|C|859|25|1

Sur, Godoy Cruz, lote 00. m2. Tel. 980282. 25|1|F|69935|25|1

ISMICA en Dorrego Bº Ofi- 3 dormitorios, dependenDesocupada. - Total 0.000. Pellegrini 795. Godoy - Tel. 271215. 25|1|F|70014|26|1

ISIMA antisísmica, 2 plandormitorios, garaje, 97 m2 tos aprox. Total $ 63 mil- 500 mil. Llaves: N. Ave- a 297. - 255251. M. Bacca- 24|1|F|69784|25|1

22.000.000 y 400.000 menocupe su departamento itorios a estrenar. 255923. 24|1|F|69847|25|1

CASA 3 dormitorios vendo, pesos $ 62.000.000. Acepto plan banco. 255923. 24|1|F|69849|25|1

CALLE San Luis al 400, terreno 1.238 m2., con 20 mts. de frente. Oportunidad. Total $ 150.000.000, con facilidades. N. Avellaneda 297 - 255251. M. Baccarelli. 24|1|F|69777|25|1

CASA quinta antisísmica, 2 dormitorios, 2000 m2. Pileta a terminar, 9 Kms. del centro. Vendo o permuto $ 70.000.000. Teléfono 255923. 24|1|F|69850|25|1

COMPRO a propietario casas, departamentos, lotes, para atender pedidos serios. N. Avellaneda 297. Tels. 259302 - 255251. Casa M. Baccarelli. 24|1|F|69778|28|1

CENTRALISIMO terreno ideal playa, cocheras, 750 metros. San Luis 150. Oportunidad 160.000.000. Baccarelli - 217113, hasta 12.30 horas. 25|1|C|773|25|1

CASA 18.000.000 total, vendo como terreno, interna. Godoy Cruz - 222508. 25|1|C|793|25|1

COMPRO casa antisísmica o mixta, pago buen contado, operación inmediata. Entrevistas al teléfono 232021. 25|1|T|4433|27|1

COMPRO casa 3ª Sección o cambio por departamento. Teléfono 233085. 25|1|T|4431|25|1

COMPRO urgente departamento centrico o casa bien ubicada, pago contado. - 252537. 25|1|C|854|25|1

CASA esquina Godoy Cruz, 155 metros2 terreno con 80 cubierto mixta "Regalo". Total pesos 22.000.000. Llaves N. Avellaneda 297 - 255251 - Casa M. Baccarelli. 25|1|F|69939|25|1

CARRODILLA casa quinta, terreno 2.500 metros $ 200.000.000 - Teléfono 980282. 25|1|F|69997|25|1

CASA quinta en San José, Tupungato $ 25.000.000. Tel. 930282. 25|1|F|69993|25|1

CASA cuatro dormitorios, vendo, permuto, financio. 60.000.000. - Manzana 12 - Casa 18 - Barrio Municipal, Las Heras. 25|1|C|904|25|1

COMPRO lote 200 m2 a propietario. 270327. 25|1|C|907|25|1

CON DINERO o automotor, vendo 50% propiedad 398 m2, edificación adobe, funciona negocio venta automotores, tiene teléfono, planos aprobados construir tinglado. Remedios Escalada 2912. Dorrego. 25|1|F|13975|25|1

CHALECITO antisísmico precioso, Guaymallén (próximo centro), 2 dormitorios, garaje, liquido apurado, $ 59.000.000. Teléfono 262093. 25|1|F|70032|25|1

CHACRAS DE CORIA 10.000 m2, 250 m de frente aprox., sobre Ruta Panamericana. Ideal grupo de profesionales. "Oportunidad" Total $ 120.000.000, con facilidades. N. Avellaneda 297. - 255251. M. Baccarelli. 24|1|F|69782|25|1

DEPARTAMENTOS 2, 3 dormitorios, Barrio Bombal $ 75.000.000. Vendo. 255923. 24|1|F|69848|26|1

DEPARTAMENTOS 1, 2, 3 dormitorios vendo. Colón 293 Tel. 249914. 21|1|C|347|25|1

DEPARTAMENTO desocupado, 2 dormitorios amplios. Guaymallén, vendo, recibo auto. 241154. 25|1|F|69917|25|1

DEPARTAMENTO 140 m2., 3 dormitorios, amplio patio, mixto, calle Beltrán frente a Plaza, Cdad. Total $ 28.900.000. Llaves N. Avellaneda 297 - 255251 - M. Baccarelli. 24|1|F|69780|25|1

DUEÑO vende departamento, 2 dormitorios, living comedor, todo alfombrado, cortinados y teléfono, pleno centro, 1º piso. Llamar 290710. 25|1|C|813|25|1

DEPARTAMENTO céntrico frontal 3 dormitorios, dependencias servicio, teléfono, 85.000.000 - 253115. 25|1|C|859|25|1

DEPARTAMENTO Kolton frente Plaza España, 2 dormitorios, dependencias, con patio. Vendo urgente. Pellegrini 795. Godoy Cruz. Tel. 271215. 25|1|F|70015|25|1

DEPARTAMENTO planta baja, Laprida, 3 dorm. Plan Banco 41 millones. - 291876. 25|1|C|896|25|1

DEPARTAMENTO antisísmico Godoy Cruz, planta alta, 3 dormitorios empapelados, cocina amoblada. 46.000.000. - 251895. 25|1|C|904|25|1

DEPARTAMENTO chiche, living comedor, 2 dormitorios, etc., alfombrado, con teléfono, vende $ 65.000.000. Saravia Inmobiliaria. Tel. 233279. 23|1|F|70044|25|1

EN POTRERILLOS a estrenar vendo hermosa casita, 2 dormitorios, living, cocina comedor, baño. Tratar Videla Castillo 63, Las Heras. Tel. 255175. 24|1|F|68790|25|1

EN VILLA NUEVA, Bº Empleados Comercio, preciosa casa dos dormitorios, dependencias, terraza, churasquera, cochera. Total 58 millones. Castillo Moreno. Catamarca 115 - T. 245391. 25|1|F|69970|25|1

EN CIUDAD, confortable departamento planta baja, radio céntrico, 3 dormitorios, dependencias. Total 120 millones. - Castillo Moreno. Catamarca 115, T. 245391. 25|1|F|69971|25|1

EN VILLA HIPODROMO, amplísima casa desocupada, 1.000 mts2., teléfono. Total 70 millones. Castillo Moreno. Catamarca 115 - T. 245391. 25|1|F|69972|25|1

EN GODOY CRUZ, calle Tucumán, casa desocupada, 500 m2., amplio frente. Total 75 millones. Castillo Moreno. Catamarca 115 - T. 245391. 25|1|F|69973|25|1

EN GODOY CRUZ, Bº Empleados Comercio, linda casa individual, 3 dormitorios, dependencias, teléfono. Total 65 millones. Castillo Moreno. Catamarca 115 - T. 245391. 25|1|F|69974|25|1

EN VILLA NUEVA, estupenda americana 3 dormitorios, gran living-comedor, dependencias completas, 3 baños, cocheras, jardines, churrasquera, 200 mts. cubiertos, 600 mts. superficie. Total 200 millones. Castillo Moreno. Catamarca 115 - T. 245391. 25|1|F|69975|25|1

EN 4ª SECCION vendo casa mixta, 3 dormitorios, todos los servicios, 300 mts. de terreno, 45.000.000 contado. Tratar Urquiza 84, Las Heras, teléfono 232021. 25|1|T|4432|27|1

¡¡FINCA HERMOSA!! a 12 Kms. del Centro, 17 Has. total, parral, espaderos, bodega en construcción, capacidad 600.000 litros, cañería riego subterráneo, 2 casas, tractor e implementos. Con producción: 3.500 quintales. Oportunidad: pesos 650.000.000. Permuto por finca 30 Has. en Lavalle o alrededores cercamos. Zabala, Colón 283, Teléfono 244806. 24|1|F|69801|27|1

FINCA 13 hectáreas, lujosa casa patronal, parque, pileta natación, camarines, galpón, 210.000.000 - 253115. 25|1|C|859|25|1

FINCA Carrizal 25 Has., chacra, pozo, casa, tractor $ 150.000.000. Tel. 980282. 25|1|F|60000|25|1

FINCA 20 Has. Lavalle. Totalmente cultivada con ajo y cebolla. Derecho agua, pozo, 2 casas. Vendo urgente. Pellegrini 795. Godoy Cruz. Tel. 271215. 25|1|F|70017|25|1

FINCA 7 Has. colonia Bombal, 1½ tomate, 1½ cebolla, 2 de aplo. Pozo electrificado. Casa de material. Oportunidad. Total $ 70.000.000. Pellegrini 795. Godoy Cruz. Tel. 271215. 25|1|F|70016|26|1

GODOY CRUZ, a 2 cuadras plazoleta Barraquero, hermosa casa 2 dormitorios y dependencias, vendo, $ 50.000.000. Centeno Propiedades. - Tel. 218051. 25|1|F|70033|25|1

¡¡¡HOY regalo!!!! antisísmica, Maipú sobre asfalto, 3 dormitorios, living, cocina, a estrenar, entrada de vehículos. Por favor pedir turno, $ 18.000.000 al contrato y $ 260.000 mensuales. - Aristides Villanueva 451 Mendoza. Cicchitti. 25|1|F|70022|25|1

HOY vendo lote 5ª Sección interno. Total contado $ 18.000.000. Tel. 240745. 25|1|F|70039|25|1

LIQUIDO salón comercial céntrico 10 x 22. Colón 293. 249914. 21|1|C|437|25|1

LOTE: Vende particular. Excelente ubicación a metros B. Bombal 270 metros2. 257277 - 244511 25|1|F|69936|26|1

LAS VEGAS, Potrerillos, dos lotes, hermosa ubicación, agua, luz, 30 mts. frente, total 750 m2. Precio $ 9.500.000. - Teléfono 221522. 25|1|C|864|26|1

LUJAN comercial terreno 1.160m2 $ 90.000.000. Escucho ofertas - Tel. 980282. 25|1|F|69999|25|1

LUJAN casa quinta céntrica con piscina $ 120.000.000. Teléfono 980282. 25|1|F|69996|25|1

LUJAN liquido lote 200 m2 pesos 6.000.000 total. Tel. 980282. 25|1|F|69994|25|1

LA PUNTILLA, Ugarte y Panamericana, terreno 4.400 metros2 con facilidades. Recibo permuta. N. Avellaneda 297. 255251 - Casa M. Baccarelli. 25|1|F|69988|26|1

OPORTUNIDAD terreno vendo Godoy Cruz, $ 15.000.000, todo servicio - 240351. 25|1|C|857|25|1

PROPIETARIO vende departamento Cdad., 3 dormitorios, planta baja, patio, 62.000.000. 25 de Mayo 3136, Dpto. 2. Mza. 25|1|C|784|26|1

PANAMERICANA Chile Blanco Encalada, lote $ 5.000 m2 Tel. 980282 25|1|F|60001|25|1

PLAN Banco con $ 20.000.000 en efectivo al contrato, remato hoy departamento en ciudad, 3 dormitorios, living, cocina, baño, todos los servicios, ¡Venga ya! Aristides Villanueva 451. Cicchitti. 25|1|F|70025|25|1

PLAN Banco con 20.000.000 en efectivo al contrato, regalo hoy chalecito 3 dormitorios, antisísmico, mejorado, Barrio San Ignacio. Anticípese traer seña. A. Villanueva 451 Mendoza. Cicchitti. 25|1|F|70025|25|1

REGALO contado casa mixta interna, 28.000.000. La Plata 121, Ciudad. 25|1|C|765|25|1

TUPUNGATO, lote céntrico 350m2 líquido $ 300.000. Teléfono 980282 25|1|F|69998|25|1

VENDO departamento 3 dormitorios, living comedor y dependencias contado 65.000.000. Ver y tratar Mitre 2485, Piso 3, Dpto. 4 Ciudad. 25|1|C|835|25|1

VENDO carpeta Barrio Coviram en construcción, próxima entrega. - Teléf. 227009. 25|1|F|69951|26|1

VENDO casa modesta Barrio Pellicier $ 12.500.000. Tratar Remedios Escalada s|n. El Plumerillo. Las Heras. Sr. Alonso. 24|1|T|4408|25|1

VENDO urgente cómodo y amplio departamento pleno centro, todos los servicios. Llamar teléfono 224030. 25|1|T|4425|25|1

VENDO llave de local, totalmente alfombrado de 30 m2. c|vivienda de 4 dormitorios, 3 baños, comedor, cocina, lavandería y sótano. Ver en calle Gral. Paz 151 Cdad. hoy sábado y domingo. 25|1|C|855|25|1

VENDO casa 5 habitaciones, baños, ideal depósito, residencial, 247,26 m. 4ª Sec. permutas. Pacheco 241284. 25 de Mayo 652. - Cdad. 25|1|C|902|25|1

5TA. SECCION, antisísmica, living, 1 dormitorio, baño, cocina, totalmente instalada con calefón, amplio patio, teléfono, entrada auto. Vendo contado $ 55.000.000. Tratar Morón 90 Ciudad. 25|1|F|69940|26|1

Compra y Venta de Negocios

ATENCION vendo acreditada disquería. regalería, funcionando, inmejorable ubicación, pesos 46.000.000. Arenas Propiedades - Colón 484. 25|1|C|885|25|1

BOUTIQUE céntrica regiamente instalada 17.000.000 contado, con o sin mercaderías. 253115. 25|1|C|859|25|1

CASA con negocio, carnicería, despensa, líquido por viaje. 65.000.000 total. San José. 222508. 25|1|C|793|25|1

FABRICA productos alimenticios, brillante negocio, utilidades garantidas, vendo no poder atender, facilidades, permutas. Rioja 589. 25|1|C|844|25|1

MERCADITO - Despensa, maquinarias, mercaderías, con vivienda en alquiler. Total $ 17.000.000. Pellegrini 795. Godoy Cruz. 25|1|F|70013|26|1

NEGOCIO comestibles pleno centro muy buenas ventas, vendo, permuto. T.E. 248522. 25|1|C|862|25|1

TRANSFIERO puesto Mercado Abasto. Acepto permuta, teléfono 26468, San Juan. 22|1|F|69305|25|1

VENDO urgente negocio iluminación, Godoy Cruz. Recibo automotor. 290578. 25|1|C|808|25|1

VENDO permuto mercadito con sin vivienda, Frigorífico Jaicia. San Martín 135 - Las Heras. 25|1|C|855|25|1

VENDO panadería con casa habitación o permuto. Tratar Tiburcio Benegas 959, Godoy Cruz. 25|1|T|4429|26|1

VENDO kiosco Quiniela. Zapatería y Heladería con vivienda. José Vicente Zapata 355. Glién. 25|1|C|879|25|1

Compra y Venta de Muebles

"AA" AMITRANO martillero, Tel. 247711 - Arístides Villanueva 332 Ofrezca muebles, antigüedades, artículos hogar. Anticipe $$$.

AA BENTURINO, Teléf. 248730 - 244335 - Martillero, Av. Colón 669, Mendoza. Ofrezca muebles Antigüedades. Art. del hogar, maquinarias, dinero al instante. 25|10|F|Pte.

a SELLA, Tel. 247447, Martillero, Tiburcio Benegas 776, ofrezca muebles, artículos del hogar, máquinas usadas Dinero en el acto. 11 2 F|092|Pte.

Compra y Venta de Automotores y Cubiertas

A.A.A. COMPRO autos, pick-ups. San Martín 3512. Cdad. 24|1|C|683|28|1

AAA - A ELEGIR: Fiat 600|63 y Gordini 1962 $ 1.499.000 Ctdo. Saldo Fío, permuto. San Martín 3522, Cdad. Tapicería. 25|1|C|873|25|1

AAA - A ELEGIR: Fiat 1500|65 Rural y Rastrojero 1966, muy lindos. $ 3.495.000 Ctdo., saldo fío, permuto. San Martín 3522 Cdad. Tapicería. 25|1|C|873|25|1

AAA - AL CONTADO compro autos, camionetas. San Martín 3522 Cdad. Tapicería. 25|1|C|873|28|1

AA - CAMIONETA Chevrolet Apache 61 vendo. Contado y facilidades. Olaya P. de Tomba 680. G. Cruz 25|1|C|843|25|1

A - $ 990.000 y facilidades, Renault Dauphine - Gordini, varios. Riccieri. - San Luis 540. 24|1|C|699|27|1

A PARTICULAR: compro contado automóviles, camionetas, teléf. 262283. - Bandera de los Andes 4002, Villa Nueva. 24|1|F|69841|25|1

A $ 11.500.000, regalo Fiat 600 patente Mendoza 1979 con 13.000 kilómetros, recibo menor precio. Corrientes 29, ciudad. 25|1|C|837|25|1

A $ 3.900.000 y facilidades Fiat 1500, mendocino 1969. Corrientes 29, Ciudad. 25|1|C|837|25|1

A - PARTICULAR vendo o permuto Jeep IKA, descapotable alfombrado, tapizado con butacas, motor reparado. Verlo es comprarlo. Juan B. Justo 2 Cdad. 25|1|C|831|25|1

A DUEÑO, compro automóvil contado, operación inmediata. Corrientes 29. Ciudad. 25|1|C|837|25|1

A - CITROEN 1974 y 1976 impecable, vendo urgente permuta. 9 de Julio 1969. Cdad. 25|1|C|890|25|1

A FIAT 128 1971 y 1973, flamante, vendo con facilidades permuta. 9 de Julio 1969. Cdad. 25|1|C|890|25|1

A - AMI 8 - 1976 nuevo. Vendo urgente, $ 8.900.000 total. 9 de Julio 1969 Ciudad. 25|1|C|890|25|1

AQUI de todo, barato, Balancín 1114-72, joya, 57.000.000. Balancín 1112-66 33.000.000. Volvo 495 -62 regalo 15.000.000. Mercedes 6.600. Motor Fiat 77, impecable 20.000.000. 6.600 original 16.000.000 acoplado térmico 69, 17.000.000. Acoplado 3 ejes, tanque, 15 millones. Semi de 1 y 2 ejes y 2 carrocerías liquidamos. Maipú 674. Tel. 259032, Ciudad. 24|1|T|4414|25|1

AUTOS: Peugeot 504 1978 S.E., Cupé Taunus 1975, Cupé Torino 1974, R-12 1975, Peugeot 504 1975, 1974, 1973, Peugeot 404 1974, 1972, 1971, 1970, Fiat 125 1976, 1975, Fiat 128 1974, 1972, R-6 1973, Falcon 1962, Unión 1967. Vende - Permuto. Peña Hnos. - Vicente Zapata 236. 22|1|F|69377|25|1

APURADO vendo 4S-72 muy bueno. Correa Saa 318. Guaymallén. 33|1|C|480|26|1

ATENCION Renault R4 - 1969 contado $ 500.000. San Martín 24|1|C|69|25|

Compra y Venta de Negocios

Compra y Venta de Muebles

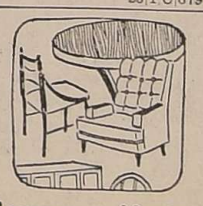

O R O

JOYERIA BASSO

COMPRO BRILLANTES

PAGO $ 40.000 Gr. Of.

SAN MARTIN 1360 - LOCAL 25 (Galería Mendoza)

21|1|C|013|25|1

Estación Servicio

VENDO

Muy buena venta y ubicación. Recibo finca a cuenta precio $ 450.000.000

Rioja 1927 - Carlos M. Sánchez

23|1|F|69491|25|1

ATENCION Fiat 1500 - 1967 - 2.300.000 cuotas, permuto. San Martín 2752. 24|1|C|539|25|1

ACUMULADORES de 6 y 12 Volts desde $ 65.000. Godoy Cruz 288, San José, Gilén. 24|1|F|69798|25|1

ATENCION Chevrolet Super 1974 - 1969 - 2.000.000, cuotas. San Martín 2752. 24|1|C|589|25|1

ATENCION Falcon 1967 al 73 - 2.500.000, cuotas. San Martín 2752. 24|1|C|589|25|1

ATENCION Peugeot 404 - 1973 - 504 - 1971 - 3.800.000, cuotas San Martín 2752. 24|1|C|589|25|1

ATENCION Baqueano 1962 contado. Total 3.500.000. San Martín 2752. 24|1|C|589|25|1

AMI 8 - 71 impecable, vendo o permuto. Zapiola 1150, Dorrego. 25|1|C|850|25|1

AUTOMOVILES: Pick-Up Chevrolet 1966 - 1974; Fiat 600 - 1967 - 1971 - 1974; Cupé 125 - 1973; 128 - 1974; Citroen 1972 - 1969; Peugeot 1970. Paso de los Andes 1562 Ciudad. 25|1|F|69954|25|1

BALANCIN M. Benz 1114, 1975, balancín Dodge DP-800, 1977, estado excelente, vendo con trabajo y facilidades. Tel. 218298. Cayetano Silva 3091. Sexta Sección. Martillero. 20|1|F|68832|30|1

BREACK R 12, 1973, muy linda 15.800.000, financio o permuto. Particular. Alberdi 1048, San José, Gilén. 25|1|C|816|25|1

BUGGY Petitero 1975 muy bonito vendo permuto. Sobremonte 386 - Ciudad. 25|1|T|4434|26|1

CUPE Torino 1974, Cupé Taunus 1975, Peugeot 504 1978, 1975, 1974, 1973, Fiat 125 1976, 1975. Fiat 128 1974, 1972. Vendo. Permuto. Vicente Zapata 236. 22|1|F|69378|25|1

CAMION Dodge DP 800 modelo 1970 motor recién rectificado. Caja velocidad impecable, embrague y diferencial coom nuevo. Vendo $ 40.000.000, estado general 10 puntos, con volquete. "Cañomat" ruta 7 Km. 12. R. de la Cruz. Teléf. 910100. 24|1|F|69667|25|1

CITROEN 3CV mod. 79, particular 1ª oferta razonable. Cuyo 1239, Bº Sta. Ana, Glién. 24|1|C|650|25|1

CUPE Fiat Sport 125 - 1974, primer dueño. Seminueva..! Riccieri. - San Luis 540. 24|1|C|699|26|1

CIEN UNIDADES: Automóviles, Pick-Up, Jeeps, rurales, furgones, ómnibus, camiones: Volcadores, equipos, Tractores, lanchas, Gigantesca, única liquidación...! Permutas, facilidades. - Riccieri. San Luis 540. 24|1|C|699|27|1

COMPRAMOS camión 67 en adelante, disponemos 20.000.000 y Falcon 73 primera mano. Maipú 674, Ciudad. Tel. 259032. 24|1|T|4415|25|1

CAMION Dodge 800 volcador vendo $ 38.000.000 total. Financio. Alpatacal 3380. 25|1|C|845|27|1

COMPRO particular a particular Fiat 600 - 71 mendocino. Contado. Tel. 249888. Srta. Norma. 25|1|C|726|25|1

COMPRO R-4, R-6, R-12, mod. 71 en adelante. Julio Lemos 176. Godoy Cruz. 25|1|C|812|25|1

CAMION DP-800 - 1977. Pocos kilómetros, carrocería rutera, vendo. Recibo autos, camionetas. Pueyrredón 527. Ciudad. 25|1|C|824|25|1

CITROEN 3 CV mod. 79, vendo. Muy buen precio. Tratar: Cuyo 1239. Bº Santa Ana, Glién. 25|1|C|826|26|1

COMPRO particular Falcon - Fiat 1500 1964 a 1968 contado 241134. 24|1|C|644|25|1

CAMIONETA Chevrolet 1974, vendo, permuto, Jujuy 537, 15 horas en adelante. 25|1|C|754|26|1

CAMIONETA Chevrolet 1975, con cúpula. Contado y facilidades. J. B. Justo 455, Ciudad. 25|1|C|827|25|1

CAMIONETA Chevrolet 71 vendo, permuto menor precio. - San Juan 456. 25|1|F|69964|25|1

CITRONETA 1973, vendo permuto Costanera Norte 1747 San José. 25|1|F|69985|25|1

CITROEN 2CV 1968 original de fábrica, vendo, permuto. Olascoaga 1574. 25|1|C|883|25|1

CITROEN 3CV 73, permuto, financio. San Juan 165. Ciudad. 25|1|C|871|25|1

CAMION Ford F-600, motor diesel, volquete, $ 12.000.000. Automóvil. B. de los Andes 388. San José. 25|1|C|881|28|1

CITROEN 3CV - 1973, vendo contado y facilidades. Alvear 647. Luján. 25|1|C|901|25|1

CITROEN 2 CV 1970 - 1962, vendo permuto. Lavalle 333. Ciudad. 25|1|C|904|25|1

CUPE Torino 69, 7.800.000. Avellaneda 1680. Villa Nueva. 25|1|F|70049|25|1

CAMIONETA Fiat 76 como nueva vendo, permuto menor. Fernández. Carril Nacional 5650. Rodeo de la Cruz. 25|1|F|70032|25|1

CAMION Dodge Valiant nuevo, vendo, permuto. Fernández. Carril Nacional 5650. Rodeo de la Cruz. 25|1|F|70051|25|1

CHEVROLET C 10 modelo 1972 doble cabina vendo o permuto por automotor. Moyano 805 esq. Las Heras, San José - Guaymallén. 25|1|T|4423|26|1

DODGE 1500 - 1,8 modelo 1978, estado óptimo, vendo contado. Cayetano Silva 3091. Sexta Sección, teléfono 218298. Martillero. 24|1|C|634|26|1

DODGE Coronado Automático 1972. Servo freno, dirección hidráulica, recibo menor. Financio. Avellaneda 588 - Cdad. De tarde. 25|1|F|69960|25|1

DODGE 1500 1973, vendo permuto Costanera Norte 1747 San José. 25|1|F|69984|25|1

DODGE 1500 74, muy bueno. Financio. San Juan 165. Ciudad. 25|1|C|871|25|1

DODGE 1500 modelo 1976 lindo vendo, total 15.500.000, recibo plazo fijo, vino, documentos. - Necochea 770. San José. 25|1|C|888|25|1|D

DODGE GTX, 71 impecable, total 12.500.000, facilidades. Entre Ríos 328. 25|1|C|869|25|1

DI TELLA Rilley 65, vendo, financio. San Juan 165, Ciudad. 25|1|C|871|25|1

EQUIPO rutero Volvo 495, 62, semi de un eje Montenegro, liquido 28.000.000 - Con facilidades permutas. Maipú 674 - Ciudad. 259032. 25|1|T|4438|26|1

FIAT 125 1976, 1975. Fiat 1600 1972 1971. Fiat 128 1974 - 1972. Vendo. Permuto. Vicente Zapata 234. 22|1|F|69379|25|1

FIAT 600 1969 original, facilidades. San Martín 1364, Las Heras. 25|1|C|904|26|1

FIAT 600 - 1965. Muy lindo Rectific

CAMIONES
LISTOS PARA TRABAJAR
CUOTAS FIJAS SIN INDEXACION

DODGE DP-500 ..... .79
con carrocería y volquete nuevos, azul atlántico
DODGE DP-800 ..... .78
chasis, amarillo capri, $ 65 000.000
DODGE DP-800 ..... .77
con carrocería madera y volquete nuevos

OPORTUNIDADES
FORD F-600 ..... .71
chasis, celeste, $ 34.000.000
FORD F-600 ..... .66
chasis, gris, $ 15.000.000
DODGE DP-400 ..... .65
con carrocería y volquete $ 25.000.000
FORD F-600 ..... .62
chasis, azul, $ 14.000.000

SABADO ATENDEMOS TODO EL DIA, DOMINGO DE 9 a 13 Hs.

PERMUTAS - FINANCIACION

PRIMO MESCHINI S.A.
RIOJA 1448 · Tel. 250800

VENDO FORD 3500
Modelo 80 - 0 km. - 44.000.000
PEDRO MOLINA 353 - SAN JOSE
23|1|T|4376|25|1

ORO
PLATA - BRILLANTES
PRECIO INTERNACIONAL
SAN MARTIN 1782 Cuj pnt. Barcala

EXCELENTE NEGOCIO
Ventas a omprobar. - Calle Pellegrini ciudad. Despensa. fiambrería, sucursal panadería, lotería, quiniela (maquinarias completas) $ 18.000.000 Con facilidades. Recibo auto parte de pago.
TELEFONO 271067
25|1|F|70027|26|1

ADQUIERA HOY
Su Prefabricada Oportunidad Unica en Mza.

BAÑO – COCINA – COMEDOR
DORMITORIOS – AISLANTES
ELECTRICIDAD EMBUTIDA
Amplias Facilidades
Desde $ 390.000 el m² cubierto
ATENDEMOS SABADOS: TODO EL DIA
DOMINGOS: HASTA LAS 13 HS.
muebles REÑACA s.r.l.
Videla Castillo 63 · LAS HERAS
FONO: 255175

LADRILLONES
A $ 250 C/U. EN OBRA
RIPIO Y ARENA
6 METROS $ 70.000
PEDIDOS TELEFONO 262109.
De 7 a 12 y 16 a 21 Horas.
21|1|C|086|25|1

CEMENTO
Cal $ 3.700 la Bolsa
Godoy Cruz 3171 . Villa Nueva
TELEFONO: 260158 - 261689
13|1|F|67510|Pte.

Guantes Industriales de Cuero
FRANCISCO DE LA RETA 1975
—SAN JOSE—
18|1|T|4295|27|1

Fiat 600 - 1968
VENDO
MUY BUEN ESTADO
EMILIO JOFRE 340 - CDAD.
25|1|C|800|26|1

TODO EN REPUESTOS SERVICIO Y VENTAS
Linea Industrial JOHN DEERE en:
PALMERO EQUIPOS INDUSTRIALES S.A
JUJUY Y COSTANERA NORTE
TEL 251051
Concesionario en MENDOZA– SAN JUAN– SAN LUIS
Filtros desde $ 10.150 Incl. IVA

OPORTUNIDAD
DEPARTAMENTO DE 2 AMBIENTES, KITCHINETTE Y BAÑO - A ESTRENAR - $ 59.000.000.
Tratar en: BUENOS AIRES 58 - MENDOZA
24|1|F|69701|25|1

Movimientos de Tierra
Disponemos Cargadoras y Excavadoras en alquiler. Empresa Ing. Carlos Naciff, Colón 136. 3º P. Of. 6. Teléf. 249328
25|1|C|842|27|1|A

Importante Concesionaria de Automóviles
NECESITA EMPLEADA ADMINISTRATIVA
- Buena presencia.
- Dactilografía.
- Estudios secundarios completos.
- Experiencia anterior.

Dirigirse por carta a:
Poste Restante O. N. (25) - Diario LOS ANDES
24|1|F|69770|26|1

CEMENTO
$ 11.700 la Bolsa. Cal $ 3.200 la bolsa. Corralón V. NUEVA.
Bandera de los Andes 3675
Tel. 260555 - 263929
23|1|F|69611|25|1

---

2 CAMARAS FRIGORIFICAS
VENDO
3 x 4 x 2,50
2,32 x 2,32 x 2,50
25 DE MAYO 1938
— CIUDAD —
25|1|F|69942|25|1

EMPLEADO
MOSTRADOR Y ADMINISTRACION
Conocimientos máquina escribir
"LM" - Casilla Correo 381 - 5500 - MENDOZA.
25|1|C|750|25|1

ALQUILO LOCAL
CALLES: COLON - CATAMARCA - SAN MARTIN - LAVALLE - RIOJA - ARISTIDES VILLANUEVA - SAN JUAN - SALTA - BUENOS AIRES - PEDRO MOLINA.
Ofertas a: BELTRAN 536 — CIUDAD
25|1|F|69957|25|1

Personal Femenino y Masculino
ecesita Compañía Envasadora
gentina - Planta Arcanco
OFRECEMOS: Ingreso inmediato - Sueldo superior al convenio, horario corrido. - Horas extras.
resentarse con documento en horario de 8 a 12 y 15 a 19. — JORGE NEWBERY 760 — Godoy Cruz
25|1|F|13970|26|1

DURAZNOS COMPRO
Para fábrica. Cualquier cantidad. FABRICA MARTORELL. Necesito obrera. - Avda. Bandera de los Andes 1056 . San José - Guaymallén.
24|1|F|69732|25|1

Acoplados Rurales
De media a 4 toneladas de 1 2 ejes. Estimativo: $ 850.000.
20 de Junio 74 - Godoy Cruz
Teléfono 220208
25|1|F|69934|25|1

TAUNUS 79
Automático, aire acondicionado, 2.300 Kms. $ 35.000.000.- Acepto permuta. - Cervantes 1825 . Benegas.
25|1|C|795|26|1

LA CASA DEL EMBRAGUE
Necesita personal mayor de 35 a 40 años, para trabajos varios, repuestos. - SAN MARTIN 2902 — CIUDAD
24|1|F|69794|25|1

COMPRO
Camioneta Ford F - 100
Modelo 64 - 65 - 66 ó 67
SILVESTRE 120 - TUNUYAN
— TEL. 2285 —
25|1|F|69943|26|1

COMPRO MUEBLES
REMATAMOS ESTE DOMINGO
COMPRO O ANTICIPO DINERO POR SUS MUEBLES Y VARIOS
REMATES SELLA TIBURCIO BENEGAS 776 Tel. 247447
22|1|F|69225|25|1

ORO
COMPRAMOS
MEJOR COTIZACION PLAZA
CICERI y RUFFA
SAN MARTIN y NECOCHEA
18|1|F|68481|25|1|A

HIELEROS
NECESITA fábrica de hielo en cubitos
FRI-FRI
Con o sin clientela. Vehículo térmico en buen estado.
Presentarse con vehículo hoy y días subsiguientes en:
YATAY 3882 — GUAYMALLEN — TEL. 261595
25|1|C|856|25|1

Petersen, Thiele y Cruz S.A.C.M.
— NECESITA —
AYUDANTES ALBAÑILES
PARA OBRA CALLE O'HIGGINS 1560
Presentarse en calle Espejo 70 - 1 Piso - Ciudad, con Libreta de Fondo de Desempleo.
25|1|F|69765|25|1

SE NECESITA
OFICIALES ALBAÑILES Y AYUDANTES ALBAÑILES
— BUENA REMUNERACION —
Presentarse con Libreta de Fondo de Desempleo en:
GENERAL PAZ 480 —:— CIUDAD
25|1|F|69991|25|1

CAMION NECESITO
URGENTE PARA FLETE A MONTE HERMOSO
SAN MARTIN 26 - RODEO DEL MEDIO
25|1|C|814|25|1

Avisos Clasificados

(Viene de la Pág. anterior)

Compra y Venta de Automotores y Cubiertas

FORD Taunus G.X.L. 75 como nuevo. Particular vende. Permutaría. Belgrano 853. Cdad. 25|1|C|694|25|1

FALCON 73, 221, caja 4ª, aceptaría Pick-up o R12 diferencia contado. J. B. Justo 386, 1er. piso, Dpto. 29, Ciudad. 25|1|C|807|27|1

FURGON Ford F-3500 1975 vendo, permuto. Costanera Norte 1747 San José. 25|1|F|69983|25|1

FORD Falcon 69 $ 6.900.000 y facilidades O'Brien y Alberdi - 25|1|F|60084|27|1

FIAT 128 - 74, vendo, permuto - financio. San Juan 165. Cdad. 25|1|C|871|25|1

FIAT 600 75, muy bueno, financio. San Juan 165. Ciudad. 25|1|C|871|25|1

FIAT 1500 - 1968 palanca al piso, rectificado, permuto. Olascoaga 1574. 25|1|C|883|25|1

FIAT 128 - 1976, nuevito. Vendo permuto, facilidades. Olascoaga 1574. 25|1|C|883|25|1

FIAT 600|1968, excelente estado, vende dueño a mejor oferta contado. Corrientes 30, Cdad. 25|1|F|70031|25|1

FIAT 125 Multicarga 75, permuto, financio. San Juan 165, Cdad. 25|1|C|871|25|1

FIAT 128, IAVA 72, permuto, financio. San Juan 165, Cdad. 25|1|C|871|25|1

FESTIVAL Camiones Mercedes Benz 312, cuatro unidades excepcionales. Liquidamos..! Riccieri. San Luis 540. 25|1|C|900|27|1

FIAT 600 - 1968 - 1966 - 1958 - vendo, permuto. Lavalle 333. - Ciudad. 25|1|C|904|25|1

FORD Falcon joya 1969, motor 1978, acepto permuta menor precio. 9 de Julio 1969 Ciudad. 25|1|C|890|25|1

FORD F-100 6 cilindros $ 8.500.000 y facilidades O'Brien y Alberdi - Guaymallén. 35|1|F|60005|26|1

GTX 1978 vendo permuto Costanera Norte 1747 San José. 25|1|F|69982|25|1

GORDINI 1968 rectificado, oportunidad. Contado $ 2.500.000. L. Alem 216, ciudad. de 8 a 10 hs. y de 17 a 20 horas 23|1|C|371|25|1

GORDINI 64, motor rectificado, vendo, financio. San Juan 165, Ciudad. 25|1|C|871|25|1

IKA Estanciera 1960; Jeep 1958 d|tracción vendo, permuto. - Lavalle 333. Ciudad. 25|1|C|904|25|1

JEEP Land Rover 1955, Estanciera 1966, 4.800.000. Facilidades. - Perú 928. 25|1|C|877|25|1

MOTOR diesel, modelo 75, Bedford 350, cigüeñal, nuevo, garantía. 255343. 23|1|C|469|27|1

MICROOMNIBUS Mercedes 1968; Bedford 1966 - 1962. Otro transformado casilla Liquidamos...! - Riccieri. - San Luis 540. 24|1|C|699|27|1

MORRIS rural 66, vendo, permuto, financio. San Juan 165, - Ciudad. 25|1|C|871|25|1

OFERTAS: 504|1974 XSE 16.800.000, 404|1975 Diesel 15.800.000. Falcon 1970, 10.800.000. R-12|1972 9 millones 900.000. Facilidades. Perú 928. 25|1|C|877|25|1

OFERTA Chevy SS-70, total 8.950.000, contado. Entre Ríos 328. 25|1|C|869|25|1

OFERTA 3.500.000. Citroneta 66 - motor desarmado. Francisco de la Reta 1199, San José. 24|1|T|4404|25|1

OPEL K-180 1975|76, vendo permuto Costanera Norte 1747 S. José. 25|1|F|69981|25|1

OCASION Polara modelo 68 vendo o permuto menor precio. Julio A. Roca 86 Luján. 25|1|F|69992|27|1

PICK-UP Fiat 125 - 1975; Fiat 1600 - 1972; Fiat 1500 - 1970, seminuevas, liquidamos..! Riccieri. - San Luis 540. 24|1|C|699|26|1

PEUGEOT 404 Diesel 1976, vendo permuto Costanera Norte 1747 - San José. 25|1|F|69980|25|1

PEUGEOT 404 Diesel. Mod. 77-74 particular, pocos kms. vendo o permuto - Vicente Zapata 236. 22|1|F|69381|25|1

PEUGEOT 504 1973, vendo permuto Costanera Norte 1747 - San José. 25|1|F|69979|25|1

PEUGEOT 504, 404 0 Km, Peugeot 504 1978, 1977, 1976, 1975, 1974, 1973. Peugeot 404 1974, 1972, 1971, 1970. Vendo, permuto. Vicente Zapata 236. 22|1|F|69380|25|1

PEUGEOT 404 73, impecable, vendo. Honorio Barraquero 213, G. Cruz. 25|1|C|768|25|1

POR VIAJE líquido Fiat 1500/66. Almafuerte 714, Godoy Cruz. 25|1|C|829|25|1

PEUGEOT 404 - Compro 66-68 particular a particular. Contado. - 292402. 25|1|C|882|25|1

PEUGEOT 504, rojo 74 XSE, total 15.900.000. Entre Ríos 328. 25|1|C|869|25|1

PICK-UP Peugeot 1969. Hoy urgente. 9 de Julio 1969 Ciudad. 25|1|C|890|25|1

QUEMO primera oferta razonable Opel 1958. Guido Spano 102. Godoy Cruz. 25|1|C|904|25|1

QUEMO urgente impecable moto Norton 600, mod. 57, tratar de 15 a 22, playa estacionamiento Colón 419. 25|1|C|805|25|1

R-12 1975 - R-6 1973, Peugeot 404 1974, 1972, 1971; Fiat 128 1974, 1972. Vendo, permuto. Facilidades. Peña Hnos. Vicente Zapata 236. 22|1|F|69376|25|1

RAMBLER Ambassador, modelo 1954, única mano vende dueño. Rioja 589. 25|1|F|69952|25|1

RAMBLER, mod. 64, recién pintado. Vendo únicamente contado $ 3.900.000 - Godoy Cruz 2137, San José. Horario comercio. 25|1|C|751|26|1

RURAL Fiat 125 modelo 73 vendo Godoy Cruz 2218 San José 25|1|T|4435|25|1

RURAL Rambler 1965, vendo permuto Costanera Norte 1747 San José. 25|1|F|69978|25|1

RENAULT 4L impecable estado, traiga mecánico. Ayacucho 141, ciudad. 25|1|C|860|25|1

R-6 '70 líquido hoy, recibo ofertas. 9 de Julio 1886. 25|1|C|861|25|1

RASTROJERO 1955 lindo, motor para armar vendo total 2.000.000 recibo plazo fijo, vino, documentos. Necochea 770, San José. 25|1|C|888|25|1|D

RASTROJEROS modelo 1969, 1956, 1959, lindos, vendo - permuto, recibo plazo fijo, vino, documentos. Necochea 770, San José. 25|1|C|888|25|1|D

RANCHERO 79, 4.000 kms. total 25.490.000, facilidades. - Entre Ríos 328. 25|1|C|869|25|1

RENAULT 4 furgón 64 vendo, financio, San Juan 165, Cdad. 25|1|C|871|25|1

RASTROJERO 70 motor rectificado, permuto, financio, - San Juan 165, ciudad. 25|1|C|871|25|1

RENAULT Dauphine 61, motor nuevo, financio. San Juan 165, ciudad. 25|1|C|871|25|1

RENAULT 12 - 71, buen estado, vendo, acepto permuta, menor valor. Victoria 1299, Villa Nueva. 25|1|F|70018|25|1

RENAULT 4-L 65; Fiat 600 63; Rural Unión 66, vendo, permuto. Remedios Escalada 2912. Dorrego. 25|1|F|13976|25|1

RENAULT motor reparado 1.500.000 contado y pequeñas cuotas. - Paso de los Andes 1515, Godoy Cruz. 25|1|F|70048|25|1

RENAULT 12 - 72 impecable vendo, permuto menor. Fernández. Carril Nacional 5650. Rodeo de la Cruz. 25|1|F|70050|25|1

TAUNUS "GT" mod. 76 impecable vendo, Pabellón "N", entrada 5, departamento 4. Barrio Cano. 24|1|C|504|27|1

TRACTOR total 4.000.000 International, levante hidráulico, arado 3 rejas, vendo 215254. 25|1|C|852|25|1

URGENTE compro motor Renault. Benavente 3955. Familia Cabullo. Villa Nueva. 25|1|F|70019|25|1

VENDO particular D.P. 800|1959, perfecto estado. Curupaití 1650, Godoy Cruz. 25|1|C|858|27|1

VENDO camión Chevrolet 67 balancín. España 1724 - Ciudad. 25|1|T|4422|26|1

VENDO camioneta Ford F-100 - Mod. 78. Tratar San Martín 742, Godoy Cruz. 24|1|C|686|25|1

VENDO Cupé Torino primera oferta razonable. Godoy Cruz 288, San José. Glién. 24|1|F|69796|25|1

VENDO trailer en perfecto estado. Godoy Cruz 288. San José. Glién. 24|1|F|69797|25|1

VENDO Dodge Coronado, modelo 69 en muy buen estado. Lamadrid 483. T. 242009. Mza. 24|1|C|609|25|1

VENDO camioneta Chevrolet modelo 66. Juan B. Justo 180, Ciudad. 241|T|4396|25|1|D

VENDO Chevrolet 46 con tanque 4.000 litros, $ 12.000.000. Roberto M. Ortiz 1549, Villa Hipódromo. 25|1|C|719|26|1

VENDO o permuto por menor valor ... 1970. Rodríguez ... 25|1|C|768|26|1

VENDO, permuto Fiat 128 - 1300 - 74; 1600 - 70; 1500 - 69; Peugeot 404 GP. 73; Citroen 3CV 75; Rural Rambler 72; Dodge Polara 68. Clark 266 Cdad. 24|1|C|644|26|1

VENDO Renault mod. 60 y 66. - $ 2.600.000. Alvear 1786, Villa Hipódromo, Godoy Cruz. 25|1|C|810|25|1

VENDO chequera Rombo 100 R-12 - TS. San Martín 1074, 7º C. Horario días hábiles de 10 a 13.30 y de 18 a 22 hs. Revendedora abstenerse. 25|1|F|69933|25|1

VENDO camión Ford 61 diesel carrocería furgón y 2 cubiertas 1100 x 20. Derqui 98, G. Cruz. 25|1|F|13974|25|1

VENDO mi Gilera 200 cc. o permuto por lote chico. Marinos Argentinos 1545, San José, Glién. por Allayme al 700. 25|1|C|759|25|1

4L modelo 1964, vendo. Cruz Vera 735, Ciudad. 25|1|C|774|25|1

1.900.000 y cuotas moto Jawa 350|77. Entre Ríos 328. 25|1|C|869|25|1

2.790.000 Cupé Chevrolet 51, facilidades, buen estado. Entre Ríos 328. 25|1|C|869|25|1

2.900.000 Peugeot 403, recibo moto. San Martín 2764. Las Heras. 25|1|C|904|25|1

Ventas Varias

BOMBAS de agua Villa autocebante diafragma, alta presión ventas, servicios, respuestos. - San Martín 359, Las Heras. 10|1|F|66709|31|1

CABALLO Tobiano, muy bueno, de silla vendo $ 1.400.000. Tel. 225907. 23|1|F|13928|25|1

COMPRO moto o motoneta, pago con televisor nuevo y contado. G. Paz 1040, G. Cruz. 25|1|C|804|25|1

COMBINADO 100.000, televisor $ 220.000 c|garantía. 25 de Mayo 644, Dorrego. 25|1|C|797|25|1

CARPINTEROS: Sus ambientes necesitan muebles a medida y con características especiales. - Bibliotecas, escritorios, divisores de ambientes, arrimos, etc. Trabajos artesanales. Concurrimos a domicilio. T. 225606. Dorrego 357. Las Heras. 25|1|C|709|28|1

ESCUADRADORA grande y lijadora industrial, vendo. Francia 1450, Villa Hipódromo. Teléfono 226491. 24|1|T|4402|25|1

ESTANTERIAS metálicas, mostradores, exhibidores, paneras. nuevos, usados. San Martín 2570 Aguilar. 2|10|F|50444|Pte

HELADERAS comerciales, cámaras frigoríficas, equipos carnicerías, vitrinas, nuevo, usado. San Martín 2570. Aguilar. 2|10|F|50445|Pte

HELADERA familiar perfecto funcionamiento, buena marca. Total 450.000. Teléfono 251895. 25|1|C|904|25|1

IMPERMEABILIZANTES: pintura aluminio velo de vidrio, desde $ 750. Patricias Mendocinas 1695. 3|1|F|65061|31|1

LIQUIDO: cuchetas, roperos, 90.000; colchones, camas 40.000; comedores, dormitorios finísimos 400.000; sillas, mesaluz 15.000; modulares, living, mostradores, turbocirculador, aparadores, mesas, divancunas, cochecitos, secadores, toilettes, sillones, cómoda, lavarropas, armarios, escritorios, bibliotecas, vitrinas, espejos, cuadros, máquina coser, camillas, balanza platillo, barcito, alacena. Roque Sáenz Peña 449, ciudad. 25|1|C|904|26|1

PUERTAS y ventanas metálicas y de madera, gran oferta, desde $ 86.130. Tucumán 67. 3|1|F|65060|31|1

PIANO Steinway, excelente estado, $ 8.000.000. Lamadrid 483, Mendoza. T. 242009. 24|1|C|609|25|1

POR AUSENTARME vendo juego dormitorio y piano ¼ cola alemán, perfecto estado. Julio Lemos 116, Godoy Cruz. Teléfono 220390. 25|1|C|723|25|1

POR cambio de ramo liquidamos: heladera comercial de 6 puertas marca "Siam" con equipo refrigerador, cortadora de fiambre "Berkel" eléctrica. Balanzas de 2 kg. Balanza reloj de 25 kg. Conservadora exhibidora de fiambre c|equipo refrigerador Carma. Máquinas registradoras "Hasler". Estanterías, punta de góndola. Mostradores. Escuchamos ofertas. Ver horario comercio en Garibaldi 128 y Garibaldi 31. Ciudad. Mendoza. 25|1|F|69967|25|1

PARTICULAR vende toldo aluminio regulable seminuevo mts. 5x2,40 - TE. 259564. 25|1|C|875|25|1

RADIADORES puro cobre electrolítico, garantidos, Chinita... China... Chinak. Costanera 100. Dorrego. Teléfono 247587. 25|1|F|69929|31|1

TINTORERIA vendo equipo. Permuto. R. M. Ortiz 1335. Villa Hipódromo. 25|1|C|729|25|1

URGENTE vendo hermoso piano alemán, marca Korner 9 de Julio 1539, Ofic. 25. 24|1|F|69827|25|1

VENDO balanza abanico 15 Kgs. vitrinas cajoneras, escucho ofertas. 9 de Julio 1539, Ofic. 25. 24|1|F|69825|25|1

VENDO apurado registradora Rosbell, cuatro totales 2.200.000. Facilidades. 9 de Julio 1539. Of. 25. 24|1|F|69826|25|1

VENTILADOR gigante seminuevo para comercio vendo. San Martín 1351, 5º|30. 25|1|C|789|25|1

VENDO 80 latas insecticida YPF 20 litros c|u. $ 29.000. Unicamente contado. Roberto M. Ortiz 1549. Villa Hipódromo. 25|1|C|719|25|1

VENDO bicicleta de reparto, 1 equipo de 40 w. completo. Huarpes 2499. V. del Parque, Godoy Cruz. 25|1|C|738|25|1

VENDO balanza nueva, estanterías, por cierre negocio. Gral. Paz 151. Cdad. 25|1|C|857|25|1

VENDO cachorros "Dalmata" pedigree. Lido. San Martín 1600. 25|1|C|866|26|1

VENDO Heladera. Cocina, Lavarropas, juego de Comedor muy poco uso, Córdoba 117. Dp. 2 Ciudad. 25|1|C|893|25|1

Compras Varias

A - BENTURINO Martillero, Teléfonos 248730 y 244335, Av. Colón 669. Ofrezca muebles, antigüedades, artículos del hogar. Anticipo dinero. 21|1|F|17828|Pte.

A SELLA, Tel. 247447, Martillero, Tiburcio Benegas 776, ofrezca muebles, artículos hogar, máquinas, antigüedades. Dinero en el acto. 18|6|F|3699|Pte.

COMPRAMOS heladeras, balanzas almacenes, carnicerías. - San Martín 2570. Aguilar. 251749. 2|10|F|50443|Pte.

COMPRO sillón ruedas para persona mayor, buen estado. Teléfono 241284. 25|1|C|902|25|1

MOTORES eléctricos compro contado, servicio bombas agua Villa San Martín 359 Las Heras. 10|1|F|66710|31|1

Ocupaciones Varias Pedidas

AAA - OFICIALES albañiles necesitamos, sueldo muy superior a convenio. Presentarse en Chile 2040. Ciudad. 25|1|F|69911|25|1

AAA - AYUDANTES de obra necesitamos. Sueldo muy superior a convenio. Presentarse en Chile 2040, Ciudad. 25|1|F|69910|25|1

A - OBREROS/AS parrales, vivienda, finca Halpern, calle Las Margaritas, Beltrán. Primitivo de la Reta 1024, 1º - 96 Mendoza. 24|1|C|576|28|1

A - SEÑORITA buena presencia, hasta 25 años necesito, trabajo temporario 90 días, atención al público, ingreso lunes 28-1. Presentarse hoy en San Martín 1782 casi esq. Barcala Mendoza. 25|1|F|69902|25|1

AYUDANTES techos necesitamos. 100 x 100 flexibilidad - Patricias Mendocina 1089. 23|1|C|488|25|1

CAPACITESE: Cursos prácticos rápidos, ambos sexos: Tornería, Soldadura eléctrica y autógena. Mecánica automotores. Electricidad del automóvil. Bobinados. Informes 8.30 a 12.30 y 17 a 21. Taller Escuela, Fundación E.A.G. Lamadrid 999 - Dorrego. 16|1|F|67936|Pte.

CARPINTERO mueblero necesitamos, importante flexibilidad, presentarse en Juan B. Justo 1490. Godoy Cruz - TE, 271283. 25|1|C|870|25|1

COBRADORES, para cobranza domiciliaria zona Godoy Cruz. Preferentemente jubilados. Presentarse: Víctor Hugo 203. Godoy Cruz. 24|1|F|13963|25|1

CERRAJERO o aprendiz. Por turno. Alberdi 273. San José - Glién. 25|1|C|794|25|1

CARPINTERO mueblero dispuesto a ganar quinientos mil o más según rinde. Horario a elección. P. Vargas 247, Dgo. - Glién. en horario comercio. 25|1|C|778|26|1

CHAPISTAS y pintores automóviles: oficiales competentes. - Necesitamos. Riccieri, - San Luis 540. 25|1|C|900|27|1

ENCOFRADORES y ayudantes necesito, buen sueldo, República de Siria y San Juan, Ciudad. 24|1|C|570|25|1

ESTACION de servicio necesita engrasador a porcentaje. Juju 1050. 25|1|T|4419|26|1

INSPECCION obras viales y puentes (Lavalle - El Algarrobo - Encón). Se necesitan sobrestantes y apuntadores, cartas antecedentes: Conintec S.R.L., Balcarce 226, 3º Ofic. 9 (1064). Bs. Aires. 20|1|F|68944|30|

INSTITUTO de Belleza, manicura, peinador y po... Rioja 1272 Ciudad. 25|1|C|

JUBILADO para tarea m... miento hotel, sepa soldar ... taño. Presentarse en 25 ... yo 1184, ciudad. 25|1|F|7...

JUBILADO atención rest... horas de comida, nec... Avda. España 1248 1er ... Oficina 11. 25|1|C|...

MODELOS para publicid... bujante publicitario. U... Oficina 22. Cdad. (de m... 24|1|C|...

MONTAJES y correas dor... to. - Tel. 245907. 25|1|...

NECESITO señora o se... ra hotel, horario de ... 17 a 22 - Gutiérrez ... 23|...

NECESITO empleada Ag... niela. José Federico M... Ciudad, entre Santa ... mán. 25|...

NECESITO empleada ... tiva y para venta. ... 1248. Ciudad. 25|...

NECESITO persona p... mente jubilada enth... sito taller metalúrg... go 375, Godoy Cruz ... Paralela a Lencinas. 25|...

OBREROS para fábric... res, mayor de 25 a... 1056. San José. Gll... 233037. 25|...

PINTOR automóviles ... competente. Urgent... tín 2227. ...

PEINADORA muy p... sito urgente. San ... Cdad.

SELECCION de pe... ramiento a empr... Responsabilidad. ... 218068.

SE NECESITAN o... oficiales y aprend... dos en carpint... Presentarse en ... Nueva. Guaymall...

(Más avisos en la Pág. ...

Cosa seria..!
Financiación de 0 km hasta 30 meses
150 autos diarios para elegir.
Toda la documentación en regla.

AUTOMOVILES

FALCON LUJO	79	$	37.000.000
FIAT 600 100 kms.	79	„	15.400.000
PEUGEOT 604	79	„	65.500.000
DODGE GTX, con aire acond. y Stereo	78	„	31.000.000
RURAL DODGE 1.8	78	„	24.800.000
CHEVY CUPE	78	„	30.000.000
FIAT 125 B.	77	„	17.000.000
TAUNUS CUPE GT	77	„	31.200.000
DODGE 1500 SPL	77	„	19.000.000
FIAT 128 FAMILIAR	76	„	15.700.000
FIAT 128	75-76	„	14.000.000
FALCON LUJO SP 4ta.	75	„	24.000.000
TORINO CUPE TS ...	73-74-75	„	19.500.000
RENAULT R-12 TL	75	„	16.800.000
PEUGEOT 404 GP	75	„	16.800.000
CHEVY Super	73	„	12.500.000
CHEVY SS c/a. acond.	73	„	15.500.000
DODGE POLARA cupé automática, c/dir. hidr.	73	„	13.700.000
RAMBLER AMBASSADOR ..	64	„	7.000.000

PICK-UPS

FORD F-100 LUJO	74 78	„	19.200.000
FIAT 125 MULTICARGA	77-78	„	18.000.000
CHEVROLET C-10 Lujo motor Indenor, 6 cil.	76	„	21.000.000
RASTROJERO	75 76	„	15.000.000
DODGE DP-100 73	75	„	16.000.000
CHEVROLET C-10, STD y LUJO	72 73 74 75	„	11.600.000
CHEVROLET C-10 Lujo, motor Perkins	74	„	19.200.000

LUJAN WILLIAMS USADOS
Necochea 420 - Mendoza -
Tel. 254200/254428

DETROIT srl
MAGIO
SAN JUAN 659–TEL. 290852–MZA.
UNICO CONCESIONARIO OFICIAL EN MENDOZA
KAWASAKI

KAWASAKI 0 Km.

DESDE 1300 cc.	$	24.900.000
HASTA 90 cc.	„	4.200.000

ENDURO

KDX 400	$	12.900.000
KLX 250	„	10.800.000

USADAS

Z - 650	$	11.900.000
Z - 1R 1000	„	16.900.000
Z 1000	„	12.500.000
Z - SR 650	„	12.900.000
KH 125	„	4.900.000
SUZUKI 750 GS	„	12.500.000
SUZUKI 400 GS	„	7.500.000
SUZUKI 185 GT	„	5.500.000
SUZUKI 370 DR	„	8.500.000
SUZUKI 250 RM	„	6.500.000
SUZUKI 250 RM	„	5.500.000
DUCATTI 500	„	7.500.000
JAWA 350	„	4.500.000
BMW 500	„	4.650.000

AUTOS

CUPE MERCEDES BENZ 350 SL	$	112.000.000
MG Midget	„	39.000.000
TAUNUS GXL c/aire 79	„	31.500.000

FINANCIACION: 40% CONTADO
SALDO HASTA 24 MESES
DESDE EL 4,90% INTERES
25|1|F|69937|25|1

NIHUIL MOTOR
S.A.C.A.F.I.

MERCEDES BENZ L 1114/48 75
Chasis solo - $ 59.000.000
MERCEDES BENZ L 1114/42 74
Chasis solo - $ 56.000.000
MERCEDES BENZ L 1114/48 73
Chasis solo - $ 54.000.000
MERCEDES BENZ L 1114/48 71
Chasis solo - $ 51.000.000
MERCEDES BENZ L 911/42 69
Chasis solo c/cab. dorm. $ 35.000.000
MERCEDES BENZ L 608/D/350 72
Chasis c/carroc. rutera - $ 45.000.000
DODGE DP - 800 75
Carrocería rutera - $ 58.000.000
CHEVROLET C - 60 69
Chasis solo, mec. 1114/71 - $ 41.000.000
Chasis c/caja veloc. chapa - $ 47.000.000
FORD F - 600 64
Carrocería y Volquete $ 25.000.000

PLANES DE PAGO A CONVENIR

Recibimos documentos de uva/vino y certif. D.P.F

NIHUIL MOTOR S.A.C.A.F.I.
AV. BANDERA DE LOS ANDES 5368 - V. NUEVA - GUAYMALLEN
MENDOZA - TELEFS. 263608 - 263614

TERRENO O CASA ANTIGUA
PARA DEPOSITO
SE PERMUTA POR DEPARTAMENTO 2 AMBIENTES
Tratar: EMPERADOR INMOBILIARIA S. A.
Buenos Aires 58 —:— CIUDAD
24|1|F|69702|25|1

Hughes Tool Company S.A.C.I.F.I.
NECESITA
1 PERITO MERCANTIL - 1 TECNICO
Servicio militar cumplido. Preferentemente con referencias. Escribir carta manuscrita enviando antecedentes y datos personales a:
LAVALLE 210 - GODOY CRUZ - (5501) MENDOZA
24|1|F|69811|25|1

COMPRAMOS
PARA EXPORTACION Y MERCADO INTERNO
AJOS: SIN CORTAR O EN CAJONES SELECCIONADOS
ACEITUNAS: ELABORADAS VERDES Y NEGRAS
Traer Muestras — FABRICAS P. I. A.
Avda. España 1512 - Piso 1º - Of. 1 u OZAMIS SUR 3500 RUSSELL — MAIPU - MENDOZA - TRATAR DE TARDE
23|1|F|69554|25|1|A

Garrafas
— COMPRO DE 10 Y 15 KILOS —
TELEFONOS 217687 - 233170
GODOY CRUZ 175 - MENDOZA
25|1|C|717|25|1

MAR DEL PLATA
Dueño alquila primera quincena febrero. Departamento para ocho personas. Teléfono, cochera. Vista al Mar. - Tel. 248235.
25|1|C|749|25|1

PERITA MERCANTIL
— CON CAPACIDAD DESEMPEÑARSE AUXILIAR CONTABLE
— CARGO DE RESPONSABILIDAD
— HORARIO DISCONTINUO
— ASIGNACION Y PERSPECTIVAS EXCELENTES
Datos personales y referencias: Poste Restante Diario LOS ANDES A. Z. (8).
25|1|F|69905|27|1|A

SECRETARIA ADMINISTRATIVA
EMPRESA DE NUESTRO MEDIO NECESITA
Requisitos: Estudios secundarios completos. Mayor de edad. Escritura a máquina. Cultura general amplia. Preferentemente con referencias.
Presentarse de lunes a viernes en horario de comercio:
HUARPES 360 — CIUDAD — MENDOZA
25|1|C|796|25|1

RESTAURANTE VENDO
Con propiedad o sólo Fondo Comercio. Sobre 2.200 m2 de terreno en importante ubicación. 400 m2 de superficie cubierta. - Acepto Permuta.
— $ 120.000.000 —
HECTOR E. ZABALA — Colón 283 — Tel. 244806
23|1|F|69536|28|1

Automotores LA PROBIDAD
San Martín 2015
Godoy Cruz - Mza.
Teléf. 243322

Renault 12 TS c/aire 79
Fiat 600 70-71-73-74-75-77 $ 6.200.000
Dodge 1500 72-73-74-75-76 $ 13.300.000
Renault 12 TL ... 73-76 $ 13.900.000
Fiat 128 ..... 72-73-75 $ 9.800.000
Torino TS c/aire
Fiat 125 ..... 73-74 $ 13.900.000
Fiat 128 Fam. 74
Peugeot 404 G.P. ... 74 $ 14.500.000
Peugeot 504 XL .... 74 $ 18.900.000
Chevrolet 400 R.S. . 73 $ 12.000.000
Chevy Cupé 73
Peugeot 504 XSE ... 73 $ 18.900.000
Dodge Polara Cupé . 73 $ 13.900.000
Ford Falcon ..... 72 $ 14.900.000
Peugeot 504 E .. 71 - 72 $ 14.300.000
Fiat 1600 ..... 72 $ 12.500.000
Citroen 3CV ..... 71 $ 5.700.000
Peugeot 404 ..... 68-70 $ 8.900.000
Fiat 1500 Fam. 67
Auto Rural Unión .. 66
Renault 4 L ..... 66 $ 4.500.000
Valiant III ..... 65 $ 6.500.000

UNIDADES COMERCIALES
Estanciera IKA 65
Dodge DP100 ..... 73 motor Perkins
Peugeot T4B c/cúpula 68 $ 8.900.000
Fiat 125 c/cúpula ... 74 $ 14.900.000

SABADO: Abierto Todo el Día
PERMUTAS Y FINANCIONES
25|1|F|70030|25|1

CASAS RODANTES
F-100 Diesel c|Autoportante 6 camas $ 30.000.000 - ANDINA 380 de lujo 6 camas c|ante carpa $ 9.500.000 - Motorhome Bedford 72, heladera, baño náutico, cocina, horno, etc. $ 32.000.000 AUTOPORTANTE p|camioneta 6 pers., heladera, baño náutico. Regalamos pesos 5.950.000 cont. - Trailer Futuro, c|ante carpa. Pesos 3.500.000, - 5 camas c|ante carpa $ 6.500.000 - Telescópica 4 pers. $ 5.200.000 BALSA p|6 c|trailer, churrasquera, flotadores fibra vidrio $ 3.000.000.
SAN MARTIN S/n 931 GODOY CRUZ MENDOZA
24|1|F|69803|25|1

HUEVOS
Por Mayor y Menor
$ 800 - $ 1.000 y $ 1.200 Doc.
Padre Vázquez 971 — Maipú
25|1|F|69959|27|1

AJOS
Tomates, Duraznos, Peras
en planta o kilos COMPRO OLASCOAGA 754 - SAN JOSE — TEL. 253230 —
25|1|C|347|25|1

LANCHA
Paglietini con motor Mercury 50 H.P. Muy buen estado, con trailer $ 7.800.000 - Godoy Cruz 3677, Villa Nueva, Gllén.
25|1|F|70043|26|1

Compro Bodega
Zona Este. Preferible sin viñedos.
De 1.500.000 a 2.500.000 litros
— TEL. 270365 —
25|1|F|69916|25|1

TUPUNGATO..!
Liquido 2 casas sobre terreno amplio a 2 cuadras del centro
$ 35.000.000
— TEL. 270365 —
25|1|F|69915|25|1

USADOS
con el mejor plan
CUOTAS FIJAS SIN INDEXACION

AUTOMOVILES
DODGE CORONADO 78
Con aire acondicionado, stéreo, antena eléctrica, 30.000 km. reales, turquesa
DODGE 1500 SPL 74
Celeste, $ 15.000.000
DODGE 1500 SPL 73
Rojo, $ 14.000.000
FIAT 125 76
Beige, $ 15.500.000
FIAT 600 74
Verde, $ 8.000.000
FIAT 125 73
Celeste, $ 13.500.000
RENAULT R-12 74
Verde, $ 15.500.000
RENAULT R-12 BREAK, blanca 73
RENAULT 4 S 74
Blanco, $ 8.000.000
PEUGEOT 504 XSE, verde 73
TORINO COUPE TS 73
Naranja, $ 22.000.000
CITROËN 3 CV 78
Rojo, $ 13.000.000
OPEL K-180 77
Azul, $ 16.500.000
OPEL K-180 75
Verde, $ 13.000.000
PICK—UPS
DODGE D-100 77
Naranja y blanca, 30.000 kms.
CAMIONETA CHEVROLET 72
Blanca, $ 14.000.000

OPORTUNIDADES
FORD FALCON 221 78
Caja 4ta., verde, $ 17.000.000
RENAULT R-6 76
Blanco, $ 12.000.000
RENAULT 4 S 74
Blanco, $ 8.000.000
CITROËN AMI 8 73
Amarillo, $ 8.000.000

SABADO ATENDEMOS TODO EL DIA
DOMINGO DE 9 A 13 HS.
PERMUTAS - FINANCIACION
PRIMO MESCHINI S.A.
RIOJA 1448 - Tel. 250800

EN SAN MARTIN 0 KM.
Particular vende Dodge 1500 de Lujo, modelo 1980 $ 25.000.000. Tratar: BELGRANO 132 o BALCARCE 225. TELEFONO 22909 SAN MARTIN — MENDOZA
23|1|F|69514|28|1|A

EN LUJAN COMPRO
TERRENO 300 m2. MINIMO - CENTRO COMERCIAL
Enviar ofertas a:
Poste Restante Nº 12 J. M. Diario LOS ANDES
25|1|F|69946|27|1

VENDO
Acopladito hasta 3.000 kilos y tractor Forson con levante hidráulico y toma $ 6.500.000 total. Verlos RAFAEL OBLIGADO 1780 detrás cancha Argentino.
— TEL. 256875 —
23|1|F|69490|25|1

EN GODOY CRUZ COMPRO
TERRENO CENTRO COMERCIAL - 300 m2. MINIMO
Remitir ofertas a:
Poste Restante Nº 17 T. B. Diario LOS ANDES
25|1|F|69943|27|1

Avisos Clasificados

(Viene de la Pág. anterior)

Ocupaciones Varias Pedidas

SE NECESITAN modistas, máquinas Industriales, 16 a 20 hs. Salta 2024. Ciudad.
24|1|C|571|25|1

SE NECESITA cadete con bicicleta, mayor 17 años. San Martín 1221 Cdad.
25|1|C|783|25|1

SECRETARIA administrativa para atender teléfono y facturación, con experiencia, necesitamos. Dorrego 465. Dorrego.
25|1|T|4437|25|1

SE NECESITA palero para panadería. Tratar: Tiburcio Benegas 959. Godoy Cruz.
25|1|T|4428|26|1

SE NECESITA ayudante|ayudanta de cocina con experiencia. Remedios Escalada de San Martín 1933. Ciudad.
25|1|T|4421|25|1

SE NECESITA señor para limpieza de edificio, con experiencia. Remedios Escalada de San Martín 1933, Ciudad.
25|1|T|4420|25|1

SE NECESITA empleado|a para confitería 9 de Julio 1537.
25|1|C|884|25|1

TINTORERIA necesita planchador - Presentarse - San Miguel 1175 - Las Heras.
23|1|C|494|25|1

TRABAJADORES rurales damos vivienda. Bodegas Giuzzo. Micro 4. Ruta Panamericana. Trapiche.
25|1|C|833|26|1

URGENTE necesito empleada, lavadero de ropa. Rubén Zárate 136 Cdad.
25|1|F|69904|25|1

VENDEDORES de Coca Cola necesitamos. Se requiere tener entre 22 y 30 años, saber manejar camiones y tener registro profesional. Estudios secundarios. Aptitud para la venta y físico apto para un trabajo exigente. Será ventajoso tener experiencia. Muy buen sueldo y comisiones. Presentarse: Cervantes 960, Godoy Cruz.
24|1|F|69804|27|1

Ofrecidos Varios

"SERVICE CIPOLLETTI"
Destape de Cloacas
Desagote de Pozos.
Teléfono 256722.
Desagües, plomería, filtraciones, gas, calefones, sopleteo de cañerías de agua caliente y fría con equipo moderno, se hacen pozos sépticos.
21|1|C|103|26|1

SERVICE GODOY CRUZ
DESTAPAR CLOACAS
DE URGENCIA
Pte. Alvear 251 - Tel. 227760
Calefones, limpieza y reparaciones en el día, instantáneos y térmicos, sopleto de cañerías de agua caliente. Plomería, filtraciones. - Atiendo el Gran Mendoza, Luján, Maipú. Chacras.
21|1|C|413|25|1

AAA DESTAPAR cloacas, desagües, calefones, gas, plomería. "Trabajos garantidos". Teléfono 250617.
615|F|76138|Pte.

HENRY SERVICE
DESTACAR CLOACAS
DE URGENCIA
Bombal 1010 - Teléfono 230680
Calefones, limpieza y reparaciones en el día, instantáneos y térmicos, sopleteo de cañerías de agua caliente. Plomería filtraciones - Atiendo el Gran Mendoza, Luján, Maipú. Chacras.
21|1|C|413|25|1

ARGENTINA SERVICE
Teléfono 271588
Destape con máquinas, cloacas, cañerías desagües - Plomería, limpieza de calefones gas, sopleteo de sistema agua caliente y fría.
Calle Juan B. Justo 564. Godoy Cruz. - Teléfono 271588
20|1|C|496|26|1

A - A - A PLOMERO gasista económico. Visitas gratis, cañerías, cloacas, destapes. 216085. Calefones.
25|1|C|833|26|1

A - PLOMERO, gasista, cocinas, calefones, cañerías, destapes. Atención inmediata. Tel. 256690.
25|1|F|70053|25|1

AAA ARREGLAMOS heladeras, lavarropas en su casa con garantía. Tel. 262063-256284.
23|1|C|291|26|1

AAA - DOMICILIO plomero servicio rápido, Teléf. 259929.
21|1|C|883|27|1

A-A-A ELECTRICISTA a domicilio. Reparaciones. Instalaciones. Artefactos - 247118.
25|1|C|830|25|1

AA - MAQUINAS de coser, reparaciones garantizadas, Taller Integral, Lamadrid 430 Ciudad. Teléfono 249178.
24|1|C|569|30|1

A DESAGOTE pozos, cámaras sépticas, limpieza cañerías, UNIMEV Teléfono 263297.
16|10|F|99829|Pte.

A PLASTIFICAMOS, pulimos, enceramos pisos madera. Pintamos casas. Tel. 261063.
29|12|C|732|28|1

A HELADERAS lavarropas, ventiladores - turbos, reparaciones a domicilio - Tel. 245879.
23|1|C|468|25|1

ALFOMBRAS vendemos, colocamos, limpiamos. Créditos, garantiza, Compañía Integral Servicios. - 220283.
23|1|C|432|29|1

ALBAÑILERIA refacciones generales, impermeabilizaciones techos rapidez, garantía, facilidades. Tel. 251849.
25|1|C|904|25|1

COLCHONERO, domicilio, lana, pullman, areglamos, camas estiramos elásticos. Teléfono 258860.
13|1|C|075|11|2

ELECTRICISTA domicilio arreglo artefactos, instalaciones, etc. Roberto Díaz, teléfono 258860.
24|1|C|681|30|1

EX MECANICO de lavarropas Eslabón de Lujo Philips. Rep. a domicilio. Tel. 258756.
24|1|C|666|29|1

EMPRESA de techos y pintura, impermeabilizamos toda clase de techos. Garantidos - Teléfono 218720.
23|1|C|293|29|1

EX MECANICO Cía. Singer, arregla máquinas de coser. - Teléf. 225710.
25|1|C|757|25|1

FABRICAMOS, retapizamos, lustramos muebles. Créditos, garantiza. Compañía Integral Servicios. 220283.
23|1|C|432|29|1

REPARACIONES garantidas. Lavarropas, heladeras, instalaciones eléctricas. Ciudad. Gran Mendoza. 254589.
25|1|C|834|26|1

REPARACIONES, ampliaciones, azulejos, plomería, construcción general. Tel. 230455.
25|1|C|904|25|1

SERVICE Mendoza destape con máquina cloacas desagüe, plomería calefones. 290052. Olascoaga 5 Cdad.
23|1|C|221|26|1

TECHO terraza, cielorraso tergopol, pinturas, empapelado, salpicrete, machimbre, albañilería. Financiación. - 270823.
20|1|C|953|25|1

TECHOS, terrazas, tejas, zinc, cielorrasos telgopol, pintura, empapelado, salpicret, machimbre, albañilería, fuyi, iggam. Garantía. Financiación - 254473.
25|1|C|22|28|1

Servicio Doméstico Pedido

A NECESITASE empleada servicio doméstico, cama adentro, con referencias, sueldo $ 300.000. Necochea 414. Planta baja.
24|1|C|615|25|1

A EMPLEADA doméstica necesito, buen sueldo, cama adentro. Vicente López 353, Mza. (por Salta al 800) Tel. 248357.
25|1|C|596|27|1

BUSCAMOS chica responsable, todo el día, hay otra. Buen sueldo. Teléfono 241807.
25|1|C|780|25|1

CAMA adentro o medio día, casa chica, cocina sencilla, sin planchado $ 300.000. Olascoaga 755 - 243730.
25|1|T|4427|25|1

MERCADO DEL USADO MARTI

TORINO Cupé .... $ 32.500.000	75
TORINO TS ..... $ 48.000.000	78
RENAULT 12 TL .. $ 22.000.000	78
RENAULT 12 B 74 $ 17.000.000	79
RENAULT 6 75 - $ 13.500.000	76
RENAULT Gordini $ 4.800.000	67
FIAT 125 73-74-75 $ 13.800.000	77
FIAT 1500 Rural . $ 9.700.000	69
FIAT 125 Pick-up . $ 21.900.000	79
PEUGEOT 404 D .. $ 7.600.000	66
PEUGEOT 504 SES $ 30.000.000	78
PEUGEOT 404-69 - $ 9.500.000	78
DODGE 1500 ..... $ 13.500.000	73
RAMBLER Rural . $ 13.500.000	69
RAMBLER ..... $ 4.800.000	65
CITROEN 3 CV .. $ 12.800.000	78

MARTI
San Martín 624 - Mendoza
RENAULT ES MARTI
Sábado atendemos de 9 a 13 y 16 a 19.30 hs. Domingo de 9 a 13 hs.
LOS MEJORES PLANES DE FINANCIACION
25|1|F|25|1

EMPLEADA y planchadora. San Martín 1430. Piso 9. Departamento 36.
25|1|C|832|25|1

LIMPIEZA y planchado por horas, lunes, miércoles, viernes. Tel. 257085.
25|1|C|732|25|1

MATRIMONIO precisa chica formal, ayudar quehaceres, cama adentro. Juan B. Justo 344, tel. 257505.
25|1|C|787|25|1

NECESITO empleada medio día, Buen sueldo referencias. Barrio Decavial Manz. "A" Casa 30 ó llamar teléfono 292293.
24|1|C|680|26|1

NECESITO señora o señorita para empleada doméstica, cama adentro, de 30 a 50 años, con referencias. San Martín 1167, 5º B, Ciudad.
25|1|C|770|26|1

NECESITO empleada. Tratar Colón 631 de 19 a 21 horas.
25|1|C|803|25|1

NECESITO empleada medio día. Ayacucho 494. Ciudad.
25|1|C|840|25|1

SE NECESITA señora para limpieza y lavado no presentarse sin referencias. Sueldo 300.000. Renato Della Santa 1448. Villa Hipódromo - Godoy Cruz.
25|1|T|4418|26|1

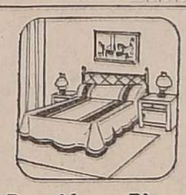

Pensión y Piezas Amobladas

AA PENSIONADO ancianas, enfermería, inyectables, 350.000 - Calle Bombal 1020, Las Heras, micro 8 B.
25|1|C|775|27|1

A CABALLEROS casa familiar da alojamiento, comodidad, cocina. España 2710.
25|1|C|823|25|1

ALOJAMIENTO de primera, 2 personas, referencias. Maipú 141, Godoy Cruz.
25|1|C|772|25|1

DOY alojamiento señoritas estudiantes, con sin pensión. Tomás Guido 2448. Las Heras.
25|1|C|714|25|1

DOY habitación en casa de familia. Jujuy 700 Ciudad.
23|1|C|276|25|1

DAMA honorable busca alquilar habitación casa de familia, llamar teléfono 252287 de 11 a 13 horas.
25|1|T|4426|25|1

HOSPEDAJE para caballero, casa familia. Alberdi 44, Ciudad.
25|1|C|771|26|1

RESIDENCIAL, estudiantes, empleados, con pensión. Leonidas Aguirre 96. Cdad. 15|1|C|546|31|1

SEÑORA mayor necesita habitación con media pensión, preferible señora sola. Tel. 241284.
25|1|C|902|25|1

Arriendos y Cambios

A PROPIETARIOS comunicamos. Cerramos por vacaciones hasta el 28 próximo. **NO OFREZCA** su propiedad hasta que atendamos, a fin de hacerle conocer el **METODO MAS ACTUALIZADO** que hemos elaborado para que Ud. **ALQUILE EXCELENTEMENTE**, evitándose dificultades. Lo esperamos el 29. **JOSE FEDERICO MORENO.** (Ex Director de la Cámara de Alquileres). San Lorenzo 332- Teléfono 249745.
25|1|F|69909|25|1

AAA - ALQUILO amplia casa quinta Chacras de Coria 4 dormitorios, pileta natación, patios y jardines entrada de vehículos. $ 1.400.000. Teléfono 239552.
25|1|F|70024|25|1

A DUEÑO directamente sin intermediarios necesito alquilar casa departamento 240156.
25|1|C|886|29|1

A PERSONA sola alquilo departamento una habitación, cocina y baño. Díaz Vélez 1691. Barrio Ejército de los Andes, Dorrego.
25|1|C|851|25|1

A - MUDANZAS económicas por hora. Taxi-Flet Argentino. - Teléfono 255000.
18|1|F|68476|30|1

A PROPIETARIO urgente alquilo casas y departamentos para ejecutivos importantes empresas. Ofrecer a Landart Inmobiliaria. Tel. 215605. San Martín 2842. Mza.
25|1|C|818|25|1

A PROPIETARIO alquilo casita dos dormitorios, hasta 300.000. Garantía total. Lamadrid 724. - Dorrego.
25|1|C|755|26|1

ALQUILAMOS urgente! para ejecutivo casa o departamento 3 dormitorios en ciudad, Godoy Cruz o Dorrego. Hasta $ 1.500.000 Nicolás Avellaneda 123 - 258543-251597. Godoy & Pelaia.
23|1|F|69483|31|1

ALQUILO: Oficina frontal, céntrica con cochera, estrenar. - Colón 293 - 249914.
21|1|C|437|25|1

ALQUILO departamentos céntricos 3 dormitorios, teléfono. Colón 293 Teléfono 249914.
23|1|C|437|25|1

ALQUILO casa, departamento a propietario, para atender pedidos serios. N. Avellaneda 297. - Teléfonos 259802 y 255251. Casa M. Baccarelli.
24|1|F|697779|28|1

ALQUILO, Bº Decavial, G. Cruz, antisísmica, 3 dormitorios, jardín, cochera. 450.000. Olascoaga 971.
25|1|C|767|25|1

ALQUILO casa 4 habitaciones, amplias comodidades. Moreno 1176. Pedro Molina.
25|1|F|69961|25|1

ALQUILO 2 piezas con baño Hualpa 557, Godoy Cruz.
25|1|F|13977|25|1

ALQUILO departamento a matrimonio solo $ 300.000. Nigito Propiedades. Colón 829, Godoy Cruz, Tel. 221873.
25|1|F|13988|25|1

ALQUILO casa Bermejo, dos dormitorios, comedor, cocina, baño, patio. 400.000. Montalto Inmobiliaria, Coronel Díaz 316.
25|1|C|904|25|1

ALQUILO salón comercial sobre Paso de los Andes. Godoy Cruz $ 350.000, 270327, Biaggi.
25|1|C|907|25|1

ALQUILO galpón 700 m2. antisísmico, totalmente cerrado, con teléfono $ 3.000.000. 270327, - Biaggi.
25|1|C|907|25|1

BUSCO sin "intermediarios" casa para alquilar en San José. Tel. 250681.
24|1|C|612|25|1

BUSCO: alquilar casa o departamento, lugar sin pretensiones. 242917.
22|1|C|248|25|1

DISPONGO de garaje para vivienda o depósito. Moreno 3175, Ciudad.
25|1|C|820|25|1

DUEÑO alquila chalecito 6a. Sección, 3 dormitorios, living comedor, comedor de diario, garaje, fondo y jardín, $ 700.000. Tel. 247325.
25|1|C|758|25|1

DEPARTAMENTO céntrico frontal 3 dormitorios, dependencias, teléfono, $ 1.000.000. Guiñazú - Espejo 70.
25|1|C|762|25|1

DEPARTAMENTO, con teléfono, 2 dormitorios $ 630.000. Guiñazú Espejo 70.
25|1|C|762|25|1

DEPARTAMENTITO independiente alquilo, muy chico, $ 130.000. Bulnes 2685 y San Vicente, Villa del Parque. Micro 7-D. Bajar escuela.
25|1|C|841|25|1

EMPRESA conocida necesita alquilar casa|departamento. Amplia garantía 252537.
25|1|C|854|25|1

GALPON local, teléfono, fuerza alquilo $ 1.400.000. Interesado tratar: 243206.
25|1|C|876|25|1

LOCAL Galería Tonsa, alquilo pesos 500.000. Jorba Inmobiliaria. Av. España 1248 1º Piso 11 - Tel. 253595.
25|1|F|70036|25|1

NECESITO alquilar departamento o casa chica a dueño directo, avisar teléfono 217734.
25|1|T|4430|25|1

OFICINA céntrica, 1 ambiente, baño $ 250.000. Guiñazú, Espejo 70.
25|1|C|762|25|1

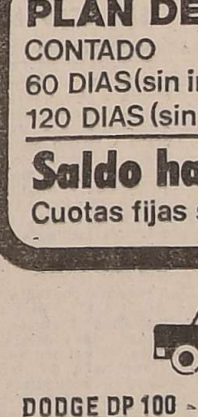

Casas Rodantes y Embarcaciones

A CASILLA rodante grande completa 7.900.000. Sarmiento 1650, Godoy Cruz.
23|1|F|13919|25|1

CASILLA rodante semi nueva, 2 cuchetas simples y 2 dobles pesos 5.800.000 contado. Iberlucea 1831, G. Cruz.
25|1|C|911|26|1

ACCESORIOS, casas rodantes, bombas, frenos, etc. Todocámping. - San Martín Sur 931 - G. Cruz.
19|1|F|68373|30|1

AUTOPORTANTE 5 camas, baño, cocina, para camioneta. Todocámping. San Martín Sur 931, Godoy Cruz.
25|1|F|69903|25|1

ANAHI de lujo 3.20 para 4 personas, mejor que nueva y Rambler boca de pescado, reparado total su motor, listos para viajar, particular vende. Chubut 1875, Bº Trapiche, Godoy Cruz.
25|1|T|4394|27|1

MARIO GOLDSTEIN:
más en seriedad y facilidades en automotores usados.

PLAN DE PAGO
CONTADO 20%
60 DIAS (sin interés) 10%
120 DIAS (sin interés) 10%
Saldo hasta 30 meses
Cuotas fijas sin indexació

DODGE DP 100 GASOLERA	1975	$ 23.000.000
FORD F-100	1971	$ 15.000.000
DODGE DP 800 CHASSIS	1977	$ 58.000.000
DODGE DP 800 CHASSIS	1975	$ 47.500.000
MERCEDES BENZ CHASSIS	1975	
FORD 6000 CHASSIS	1974	$ 33.000.000
DODGE DP 600 CON CARROCERIA	1973	$ 40.000.000
MERCEDES BENZ CHASSIS	1972	$ 55.000.000
DODGE DP 800 CHASSIS	1970	$ 37.500.000

MARIO GOLDSTEIN
en todo le da más
CATAMARCA 586 - MENDOZA

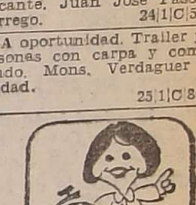

Educacionales

A-A-ALUMNOS secundarios preparamos todas materias, individualmente, única metodología, eficiente, garantizada - Instituto "Espejo". San Martín 829. - Ciudad.
23|1|C|453|6|2

A - ALUMNOS secundarios preparamos todas las materias. Damos garantías. Buenos Aires 330, 5º. F. Teléfono 253639.
22|1|C|178|31|1

ABSOLUTA responsabilidad. Experiencia garantizada. Todas materias secundarias - Instituto Columbia. Tel. 270609.
20|1|C|329|26|1

APLAZADOS: rindan bien en marzo!! Preparamos todas las materias. Tenemos un alto índice de aprobados. Iniciaron el 7-I-80. Instituto Cervantes. San Juan esquina Buenos Aires. Tel. 253043
2|1|F|64918|31|1

FRANCES, Castellano, Literatura, profesora prepara alumnos. - Clases individuales - Teléfono 259974.
20|1|F|13814|26|1

INGLES, Francés, niños, adolescentes, adultos, clases individuales, grupales. Alte. Brown 1402. Godoy Cruz. Tel. 223993.
24|1|C|655|25|1

INGLES: Exámenes marzo - Individualmente. Llamar de 13,30 a 18.30 hs. T. 255336.
19|1|C|533|25|1

PREPARANSE alumnos: Matemáticas, Contabilidad, Física. Química, etc. Individualmente, teléfono 250005.
20|1|C|993|26|1

Ley 11.867

Ley 11867. - Se comunica por el término de Ley que la firma integrada por Héctor Rodolfo Guerrero y Yolanda Adelaida Belleville de Guerrero transfiere el establecimiento de Bodega ubicado en calle Vélez s|n. del Distrito Alto Salvador Departamento General San Martín, Provincia de Mendoza, a favor de Celso L. Lorenzo en comisión para "Establecimiento Nito S. A. Agrícola Vitivinícola e Ind" en formación quienes se han hecho cargo del mismo a partir del día 30 de marzo de 1979, reclamo ley Belgrano 65 Gral. San Martín, escribana Alba L. de Teixidor.
21|1|F|69187|25|1

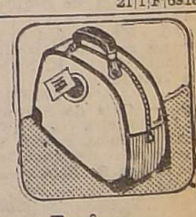

Turismo

NECOCHEA, casas, departamentos, totalmente amoblados. Quincenal, mensual. Miller. Teléfono 243235.
23|1|C|397|25|1

POTRERILLOS alquilo casa, mes o quince días, febrero. Tel. 257903.
25|1|C|769|25|1

VIÑA DEL MAR, alquilo Dep. 4 ambientes, desde el 23-I-80 al 4-2-80. Tel. 222823.
25|1|C|935|25|1

(Más avisos en la Pág. siguiente)

LICITACIONES

BANCO de PREVISION SOCIAL

A PLENA MARCHA EN SU BENEFICIO

Plan de Erradicación de Escuelas Ranchos

Llama a Licitación Pública Nº 22/9, para la

CONSTRUCCION

de las siguientes escuelas:

Item I: Quinta Escuela Rural Banco de Previsión Social Nº 110 La Costa - Santa Rosa - Mza.
FECHA DE APERTURA: 25 de Febrero de 1980 a las 11.
PRECIO DEL PLIEGO: $ 300.000.-
PRESUPUESTO OFICIAL: $ 290.893.741.-

Item II: Sexta Escuela Rural Banco de Previsión Social Nº 346 "Hilario Cuadros" - Jocolí - Lavalle - Mendoza.
FECHA DE APERTURA: 27 de Febrero de 1980 a las 11.
PRECIO DEL PLIEGO: $ 300.000.-
PRESUPUESTO OFICIAL: $ 313.162.515.-

Item III: Séptima Escuela Rural Banco de Previsión Social Nº 211 Los Campamentos - Rivadavia Mendoza
FECHA DE APERTURA: 29 de Febrero de 1980 a las 11.
PRECIO DEL PLIEGO: $ 350.000.-
PRESUPUESTO OFICIAL: $ 338.067.294.-

PLIEGOS LICITATORIOS: En Oficina de Suministros de Casa Central - Avda. España 1275 - Mendoza.
LUGAR DE APERTURA: En Oficina de Suministros de Casa Central.

25|1|F|69949|28|1|A

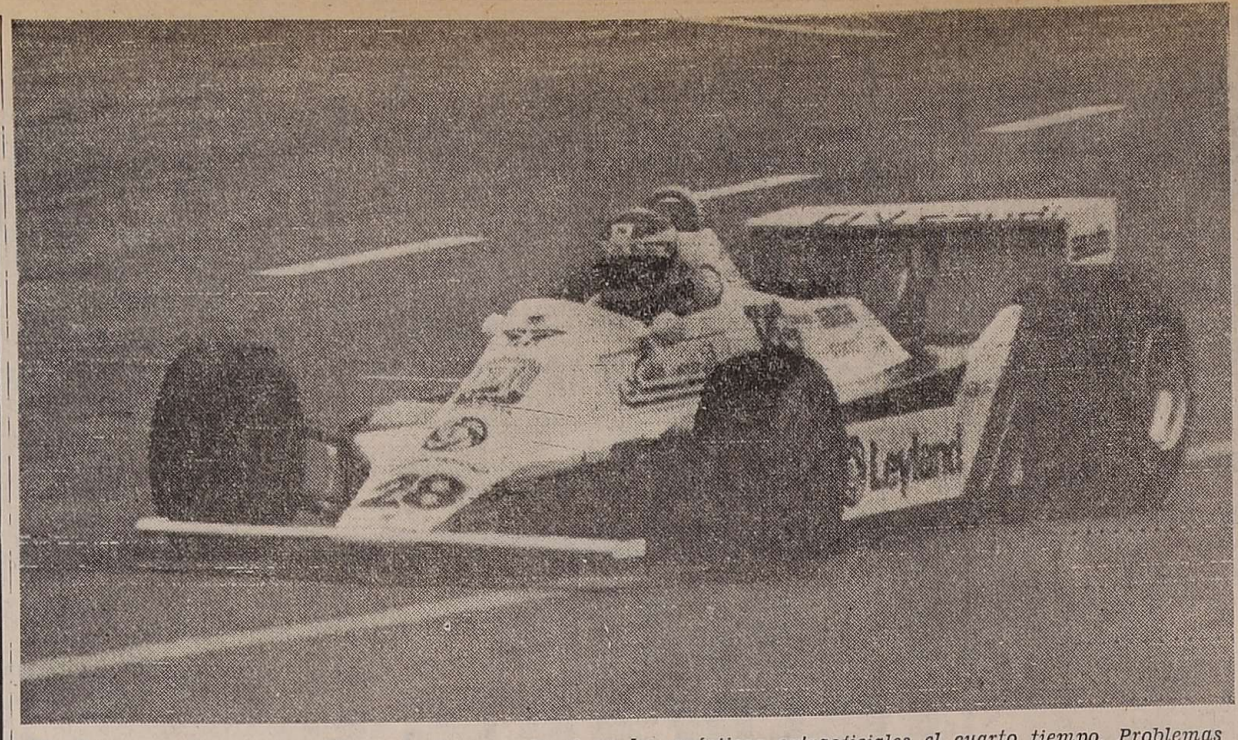

El piloto argentino Carlos Alberto Reutemann, logró en las prácticas extraoficiales el cuarto tiempo. Problemas en el circuito de Interlagos por las condiciones del pavimento.—

Interlagos

Con una jornada de gran movimiento en los boxes

SAN PABLO (Brasil), 24 (Por Aníbal Durán, enviado especial de Télam). — Lo que ocurrió hoy en los ensayos libres realizados con miras al gran premio Brasil, quedará en la historia de esta competencia como el día en que más se trabajo en la puesta a punto de los autos. Prácticamente todos los equipos dedicaron la jornada para acondicionar los amortiguadores a los inconvenientes que presentó la pista.

El problema mayor consistió en lograr más adherencia al suelo con amortiguación blanda y evitar de esa forma los continuos saltos de los lomos de burro de la recta principal.

Allí las máquinas, lanzadas a más de 200 kilómetros por hora, se muestran ingobernables y nadie puede saber para que lado se va dirigir. Pocos dudan, después de lo visto hoy, que si tocó esta vez trabajar a los mecánicos, mañana recién será responsabilidad de los pilotos conseguir buenos tiempos para si poder largar en los primeros lugares.

Para los más lentos, todo puede ser complicado, dado que la pista, en su primera curva, se angosta a manera de un embudo y sólo quienes piquen en punta podrán salvarse de un posible encontronazo.

En cuanto a los tiempos no oficiales de los ensayos interrumpidos un hora y media por un accidente de Emerson Fittipaldi prevaleció el francés Didier Pironi con el Ligier JS1 que estableció 2 minutos 23, segundos 06 centesimas, promediando 200.308 kilómetros por hora y aventajando a su compañero de equipa, Jacques Laffite, en 38|100.

Tercero se ubicó Elio de Angelis con el Lotus 81, a 80|100. El argentino Carlos Reutemann quedó cuarto, con el Williams, a 1" 14|100, un lugar delante de Alan Jones (Williams).

"Todo está muy bien. El auto mio puede darme la décima victoria este domingo, por eso espero tranquilo las clasificaciones. Se que voy a largar muy adelante", dijo a Télam el santafesino con una seguridad total en sus conceptos.

Ricardo Zunino, terminó vigésimo segundo los ensayos, a 8" 42|100, después de 18 vueltas a la pista de 7.978 metros de extensión.

No debe sorprender la posición conseguida por los pilotos de Ferrari, el campeón Jody Scheckter quedó octavo y Gilles Villeneuve 21, si uno tiene en cuenta que Mauro Forghieri, el director deportivo de la casa de Maranello, aseguró utilizar el día de hoy para probar diferentes soluciones en los chasis y recién mañana salir a buscar tiempos. Se debe recordar también que el canadiense rompió un motor una vez cubiertas solamente cinco vueltas.

Los tiempos establecidos hoy fueron los siguientes:

1) Didier Pironi, Ligier JS 11A, 2'23"6|01|100; 2) Jacques Laffite, Ligier PS11A, 2' 23" 43|100; 3) Elio de Angelis, Essex Lotus, 2' 23" 86|100; 4) Carlos Reutemann, Saudia Leyland, 2' 24'- 20|100; 5) Alan Jones, Saudia Leyland, 2- 24" 65|100; 6) Mario Andretti, Essex Lotus, 2' 25" 25|100; 7) Jean P. Jabouille, Renauld Elf, 2' 27" 13|100; 8) Jody Scheckter, Ferrari 312T5, 2' 27" 30|100; 9) Alain Prost, Malboro Mc Laren, 2' 27" 41|100; 10) René Arnoux, Renault Elf, 2' 27" 86|100 11) John Watson, Marlboro McLaren, 2' 28"; 12) Jochen Mass, Arrows, 2' 28" 17; 13) Emerson Fittipalli, Skol - Fittipaldi, 2' 28" 40|100; 14) Ricardo Patrese, Arrows, 2' 29" 32|100; 15) Marc Surer, Ats, 2' 29" 36|100; 16) Keijo Rosberg, Skol - Fittipaldi, 2' 29" 74|100; 17) Clay Regazzoni, Ensign, 2' 29" 95|100; 18) Nelson Piquet, Brabham BT49, 2' 30" 45|100; 19) Bruno Giacomelli, Alfa Romeo, 2' 30" 46|100; 20) Jean P. Jarier, Candy Tyrrel, 2' 30" 62|100; 21) Gilles Villeneuve, Ferrari 312T5, 2' 31" 18|100; 22) Ricardo Zunino, Brabham BT49, 2' 31" 48|100; 23) Dereck Daly, Candy Tyrrel, 2' 31" 86|100; 24) Patrick Depailler, Alfa Romeo, 2' 32" 93|100; 25) David Kennedy, Shadow, 2' 33" 43|109; 26) Jam Lammers, Ats, 2' 35" 89|100; 27) Eddie Cheever, Ossella, 2' 43" 51|100; 28) Stephan Johanson, Shadow, 3' 05" 18|100.

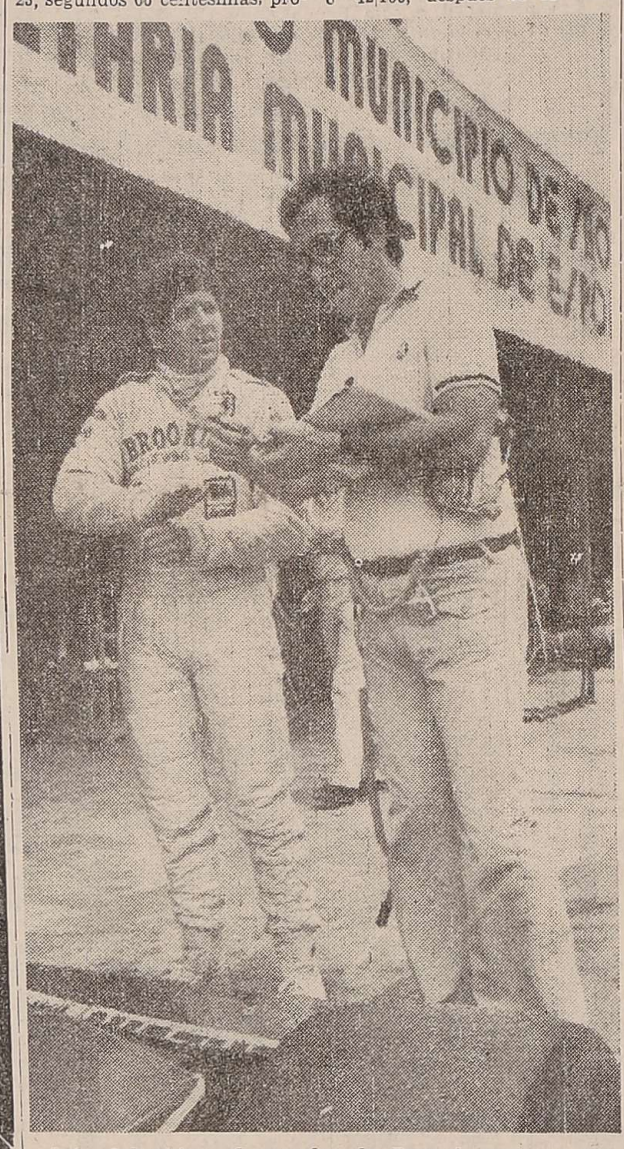

Jody Scheckter, el corredor de Ferrari, conversa con Mauro Forghieri, de los tiempos obtenidos al mediodia. El campeón logró el octavo puesto.

En San Rafael la Liga da los premios 1979

SAN RAFAEL. — El próximo martes a las 20.30 se llevará a cabo un acto en la sede de la Liga Sanrafaelina de Fútbol, oportunidad en que se procederá a la entrega de premios a los equipos campeones de todas las divisiones en 1979. A la vez quedarán inauguradas importantes obras que se llevarcn a cabo en dicho edificio.

También recibirán premio el goleador del campeonato oficial 1979, Víctor Olmedo, el arquero menos vencido, Oscar Pinelas. Un pergamino recordatorio al director de la escuela de árbitros, Jesús Giménez en mérito a su labor. En tanto que a los integrantes del seleccionado juvenil, campeones provinciales, les será entregada un réplica de la copa que se adjudicara el conjunto.

Luis Clerc triunfó en Pensilvania

FILADELFIA, Pensilvania (Estados Unidos) 24 (Telam-Latin-Reuter). — El argentino Jose Luis Clerc venció anoche al norteamericano Eliot Teltsche, por 3-6, 6-2 y 6-2 y avanzó a la tercera rueda del campeonato profesional de tenis de los Estados Unidos, que en cancha cubierta se realiza en esta ciudad.

El favorito, John Mc Enroe, de los Estados Unidos, también sorteó exitosamente su partido de la segunda vuelta al superar al británico Buster Mottram, por 6-2 y 6-2.

Otros resultados: Heinz Gunthardt (Suiza) venció a Gilles Moretton (Francia), 6-4 y 6-3; Tim Gullikson (E.U.) a Roberto Trúgolo (Sudáfrica) 7-6 y 6-2; Brian Gottfried (E.U.) a Mark Edmondson (Australia) 6-3 y 6-0; Harold Solomon (E.U.) a George Hardie (E.U.) 6-4 y 7-6; Gene Mayer (E.U.) a Rick Meyer (E.U.) 7-6 y 6-1; Stan Smith (E.U.) a Hank Pfister (E.U.), 7-6 y 6-1; Billy Martin (E.U.) a Peter Fleming (E.U.), 6-4 y 6-4; Wojtek Fibak (Polonia) a Geoff Master (Australia), 7-6 y 7-5 y Johan Kriek (Sudáfrica) a Chris Kachel (Australia), 6-1 y 6-2.

"La curva del Sol" no iluminó a Fittipaldi

SAN PABLO (Brasil). 24 (Por Aníbal Durán, enviado especial de Télam). — "En medio de "La Curva del Sol", mi auto, el Skol F 7, sufrió la pinchadura del neumática trasero izquierdo. Por eso me fui contra los alambres de contención y no pude frenarlo a tiempo" comenzó diciendo a Télam el piloto brasileño Emerson Fittipaldi, luego de ser protagonista de un espectacular accidente que obligó a los organizadores del octavo Gran Premio de Brasil a interrumpir los ensayos libres en la pista de Interlagos en la mañana de hoy.

Visiblemente nervioso por el choque, Fittipaldi continuó: "Calculo que yo iba a unos 270 kilómetros por hora cuando me despisté, fue una situación realmente grave, por suerte, gracias a Dios, solo pagó las consecuencias mi auto, que quedó con la suspensión trasera muy deteriorada, yo diría que inutilizable".

Al pasar a analizar las consecuencias, indicó: "Mis mecánicos van a tener que trabajar muy duro para poder reparar los daños de esta máquina que parece estar perseguida por la mala suerte. Es el mismo chasis que me costó tanto trabajo poner a punto en la Argentina, y ahora que parecía estar todo solucionado se destruye".

Para finalizar, agregó: "No fue para nada culpa del estado de la pista, ya que las ondulaciones del asfalto no pueden de ninguna forma crear tanto peligro como el que imaginaron algunos colegas europeos".

Esto, referido sin duda a las continuas quejas del sudafricano Jody Scheckter con respecto al estado del piso de Interlagos.

Entrenamientos sin mayor exigencia en las máquinas

SAN PABLO, 24 (Enviado especial de Noticias Argentinas, Fernando del Corro). — Cumplida hoy la sesión de entrenamiento no oficiales solamente un equipo, el Ligier, y un piloto, Elio de Anglis, fueron los encargados de hacer que los presentes en Interlagos siguieran con atención los cronómetros, por lo que recién mañana se podrá trazar líneas más claras para el Gran Premio de Brasil que se correrá el próximo domingo aquí.

Ni Carlos Alcerto Reutemann ni Alan Jones buscaron con sus Williams quebrar registros espectaculares, pero giraron rápido y su cuarto y quinto tiempo, respectivamente hablan de que sus autos siempre están a punto de lograr una nueva victoria, que seria la séptima en nueve carreras.

Como se presumia los Ligier se adaptan muy bien al trazado paulista. Didier Pironi da toda la impresión de que no se va a conformar con ser el "segundón" en su equipo y estableció una diferencia de 37 centesimas sobre su compañero Jacques Laffite.

Otro segundo "que cada vez es más primero" es el italiano Elio de Angelis. El romano le gana permanentemente al estadounidense Mario Andreti. Hoy hubo entre ellos nada menos que un segundo 39 centésimos, aunque pueda pensarse que el ex campeón del mundo no se exigió a fondo.

Lo cierto es que los Lotus siguen en permanente mejoria y el domingo pueden ser los terceros o cuartos en discoria en el enfrentamiento Williams-Ligier, el cual también pueden terciar los Braham por intermedio del brasileño Nelson Piquet.

Lamentablemente el compañero de equipo de éste, el sanjuanino Ricardo Zunino continúa con problemas mecánicos y conductivos, los mecánicos los sufrió también Piquet, con un pobre registro a 7 segundos 39|100 de Pironi pero el argentino tampoco acierta con la mejor manera de girar rápido.

Por ejemplo, en la curva de la cerradura, perdía 1 segundo dos décimas por vuelta frente a los más rápidos, de cinco a siete décimas con el pelotón intermedio y registraba tiempos similares al del lento Shadow del irlandés David Kennedy.

Las Ferrari entre tanto siguen con problemas y no parecen demasiado posible que el domingo tengan grandes chances. Tampoco en Renault se dieron cambios sustanciales en relación a la disputa del Gran Premio de la República Argentina del pasado 13.

Para los argentinos resulta interesante la tranquilidad con que registró el tiempo Reutemann, más allá que las "polleritas" no se hayan comportado de la mejor manera. A lo largo de las tres horas fue de los que menos giró ya que sólo dio quince vueltas a ese trazado.

El nuevo tiempo de 1 minuto 23 segundos 06/100 de Pironi no puede ser tomado como record de vuelta porque los dos minutos 3 segundos 7/100 de Laffite el año pasado fueron logrados con casi noventa metros más de perímetro, pero de todas maneras esto indica que los tiempos serán similares a los del año pasado, salvo opinión contraria de Williams.

Otra vez aparecen en los últimos cuatro lugares los dos Shadow, el Osella, y el ATS de Iran Lammers. Pobre impresión de que serán, al igual que en Buenos Aires, los que no largarán.

Por último, en cuanto al comportamiento de los autos en el circuito ondulado es aceptable, tal como se pensaba. Lo fuera de pista no fueron como resultantes de esas deficiencias y en el caso concreto del accidente de Emerson Fittipaldi todo nació en el reventón de una cubierta.

Voces de Interlagos

SAN PABLO (Brasil), 24. (Por Aníbal Durán, enviado especial de Télam).— "El auto está igual que para el Gran Premio de la República Argentina, no me puedo quejar de nada. Si conseguimos ponerlo bien a punto para esta pista, con el motor que tenemos pienso que de entrada voy a salir a pelear la punta". (Carlos Reutemann).

* * *

"Las pruebas llevadas a cabo por nuestro equipo en Jacarepagua han servido de mucho. Hemos ganado bastante tiempo. A pesar de ser el autódromo de Río de Janeiro muy distinto al de Interlagos, se pudieron utilizar algunas curvas para probar la puesta a punto. Era necesario eso porque en Europa ni yo ni Keke Rosberg tuvimos el tiempo necesario para conocer a los Skol F-7 como se debe. (Emerson Fittipaldi).

* * *

"Seguiremos, por ahora, presentándonos con un solo auto. El "muleto" recién estará listo para el Gran Premio de Sudáfrica. Sé que me va a costar mucho clasificarme, pero eso no me preocupa. El campeonato para nosotros comenzará en España, cuando se inicie la temporada europea. Vamos a las dos carreras de Sudamérica sólo por un compromiso con la Asociación de Constructores (FOCA)". (Eddie Cheever).

* * *

"Después de la carrera de Buenos Aires, Colin Chapman decidió no utilizar mas los alerones delanteros en los autos. Dice que el Lotus 81 se construyó para correr así, y así deberá ser". (Elio de Angelis).

* * *

"El diseño del circuito de Interlagos me parece muy lindo. Obliga al piloto a poner la concentración en el manejo todo el tiempo. La cantidad de curvas que tiene hace que sea muy difícil pasar, pero si uno las toma bien, sin apresurarse en las maniobras el resultado puede ser positivo. Me tengo gran confianza para el domingo". (Ricardo Zunino).

* * *

"Después de todos los pedidos de reformas que hemos solicitado a los organizadores de esta carrera, veo que fue una prédica inútil. Sólo nos cortaron la grama, lo resto sigue igual". (Jody Scheckter).

GOBIERNO DE MENDOZA

MINISTERIO DE OBRAS Y SERVICIOS PUBLICOS

DIRECCION PROVINCIAL DE VIALIDAD

LICITACIONES PUBLICAS

Llámase a Licitación Pública, para los días y horas abajo indicados, con motivo de:

EXPTE. Nº 4326-OS-7-T-79.
Por la adquisición de repuestos varios, con destino a Topadora Caterpillar D6-C Serie 24U 1474, Chapa TP-31.
APERTURA: 4 de febrero de 1980, a las 9,00 horas

EXPTE. Nº 4544-OS-7-O-79.
Por la adquisición de repuestos varios, con destino a Motoniveladora Caterpillar 12E, con motor Nº 99-E-3049, Chapa M-15.
APERTURA: 4 de febrero de 1980, a las 10,00 horas.

EXPTE. Nº 4442-OS-7-O-79.
Por la adquisición de un cigüeñal, con destino a Motoniveladora Caterpillar 12E. motor Nº 99 E-3072, Chapa M-25.
APERTURA: 5 de febrero de 1980, a las 9.00 horas.

Apertura de propuestas, pliego de condiciones e informes, en Oficina de Compras de la D.P.V., sita en calle Carlos W. Lencinas, Parque Gral. San Martín, MENDOZA.

24|1|F|69764|25|1

BANCO DE PREVISION SOCIAL - MENDOZA

LICITACION PUBLICA 22/10

"Impresión Fórmulas de Cheques"

FECHA APERTURA: 15 de Febrero de 1980, a las 11 horas.
LUGAR DE APERTURA: En Oficina de Suministros, Casa Central, Av. España 1275, 2º Piso, Mendoza.
PLIEGOS LICITATORIOS: En Oficina de Suministros. En Oficina Representación, Maipú 812/14, Capital Federal.
PRECIO DEL PLIEGO: $ 100.000.-.

25|1|F|69948|28|1|A

SAN LUIS

LLAMA A LICITACION PUBLICA Nº 1/80 - D P A.

OBRA: "TERCERA ETAPA CENTRO ADMINISTRATIVO" en MERCEDES (Dpto. Pedernera) - SAN LUIS.
PRESUPUESTO OFICIAL: $ 1.515.486.882.
VALOR DEL PLIEGO: $ 500.000.
FECHA DE APERTURA: 29 de Febrero de 1980, a las 10 horas en la sede de la DIRECCION PROVINCIAL DE ARQUITECTURA.
PLIEGOS E INFORMES: Podrán ser retirados y/o consultados, en la DIRECCION PROVINCIAL DE ARQUITECTURA, Avda. Lafinur Nº 830/40 - SAN LUIS (Código (5700) o en CASA DE SAN LUIS, Bernardo de Irigoyen Nº 224 - CAPITAL FEDERAL, hasta CUATRO (4) días antes de la fecha de Licitación y la presentación de las Propuestas, será en la DIRECCION PROVINCIAL DE ARQUITECTURA, hasta el día y hora indicados anteriormente.

MINISTERIO DE OBRAS Y SERVICIOS PUBLICOS

Dirección Provincial de Arquitectura

25|1|F|69950|5|2|A

BANCO DE PREVISION SOCIAL - MENDOZA

LICITACION PUBLICA 22/11

"ADQUISICION ELEMENTOS DE SEGURIDAD"

FECHA DE APERTURA: 18 de Febrero de 1980, a las 11 horas.
LUGAR DE APERTURA: En Oficina de Suministros, Casa Central, Av. España 1275, 2º Piso, Mendoza.
PLIEGOS LICITATORIOS: En Oficina de Suministros. En Oficina de Representación, Maipú 812ç14 - Capital Federal.
PRECIO DEL PLIEGO: $ 150.000.-.

25|1|F|69947|28|1|A

SERVICIO NACIONAL DE EMPLEO

SAN MARTIN 2160 - CIUDAD - TELEFONO 251132

SE OFRECEN. — Perito Mercantil cursando Facultad de Medicina - Propietario de Citroneta para reparto o cobranzas. - Asesora mercantil, - Tenedora de libros - Auxiliar contable - Dactilógrafa - Práctica contable, Dactilógrafa - Perito Mercantil, dactilógrafas, experiencia contable - Señorita conocimientos contabilidad - Técnico electromecánico. - Matrimonio para caseros para fuera de la provincia. - Auxiliar contable, Medio oficial electricista - Perito Mercantil nacional conocimientos dactilógrafos. - Perito Mercantil nacional conocimientos dactilógrafía. - administrativa. - Señorita muy buena caligrafía y presencia, experimentada en ventas. - Operador de computos, liquidador sueldo/jornales. - Maestra dactilógrafa - Señorita bachiller y magisterio técnico para vendedora. - Tenedora contable, asesora contable. - Operador máquina Audit 1513. - Bachiller - Perito Mercantil auxiliar contable cursando Ciencias Económicas. - Señorita Perito Mercantil, dactilógrafa, cajera, Ctas. Ctes., ventas. - Vendedora experimentada lencería - Bachiller auxiliar técnico electricista, dibujante técnico, dactilógrafo. - Perito Mercantil dactilógrafa, taquígrafa. - Choferes cargas livianas y pesadas, taxis, transporte pasajeros, repartos. - Caseros, porteros, serenos. - Personal de vigilancia. Personal para limpieza oficinas o edificios. - Mucamas para hoteles o residenciales. - Técnico químico industrial. - Medio oficial relojero- Cocinero - Mozos - Maestor mayor de obras - Dibujante para horario de tarde.

SE NECESITAN. — Matrimonio para cuidado y arreglos jardín para Potrerillos, él debe ser albañil, dan vivienda y sueldo y aceptan hasta dos hijos menores. - Operarios para frigorífico se los lleva y trae del establecimiento. - Oficiales y medio oficiales enconfradores para trabajar en Villa Reynols (San Luis), alojamiento, comida, sueldo flexibilidad. - Cadete 15-17 años. - Tres jóvenes (SMC) buena presencia, para depósito y salón supermercado. - Joven Perito Mercantil con conocimientos contables. - Señoritas Perito Mercantiles, dactilógrafas. - Administrativo para depósito. - Tres operarios depósito - Empleado depósito estudios secundarios - Operarios para fábrica de envases de cartón - Operarios para usina láctea. - Oficiales perforistas para minería - Oficiales y ayudantes electricistas. - Modista - Siete operarios para depósito supermercado - Técnico químico recién recibido. - Siete operario 20-35 años para embotelladora gaseosas - Veinte armadores de hierro y 20 ayudantes generales. - Oficiales y medio oficiales soldadores eléctricos o autógenos.

16|1|F|67960|Pte.

EDICTOS JUDICIALES

EDICTO — Caja de Seguro Mutual Ley 1828, cita cinco (5) días beneficiarios Pedro Abeiro Bianco, para reclamos derechos seguro mutual. Carlos R. Nanclares. Gerente interino.
21|1|C|440|25|1

EDICTO — Caja de Seguro Mutual Ley 1828, cita cinco (5) días beneficiarios Rosa Marieta Rolfi Mendoza Vda. de López, para reclamos derechos seguro mutual. Carlos R. Nanclares, Gerente interino.
21|1|C|825|25|1

EDICTO. — Caja de Seguro Mutual Ley 1828, cita cinco (5) días beneficiarios Atanacio Escobares o Escobar para reclamos derechos seguro mutual. Carlos R. Nanclares, Gerente Interino.
22|1|C|433|26|1

EDICTO. — Caja de Seguro Mutual Ley 1828, cita cinco (5) días beneficiarios Manuel Rafael Ortega Muñoz para reclamos derechos seguro mutual. Carlos R. Nanclares, Gerente Interino.
23|1|C|351|27|1

EDICTO. — Caja de Seguro Mutual Ley 1828, cita cinco (5) días beneficiarios Lucía Ferrari Vargas para reclamos derechos seguro mutual. Carlos R. Nanclares. Gerente Interino.
24|1|C|354|28|1

EDICTO. — Juez Feria, 11º Juzgado Civil, notifica posibles interesados, objeto oposición, autos 10.725, "De Mattia Dellizzoppa Domingo por Inf. Sumaria", Juez segundo Juzgado Civil, ordena cancelación certificado depósito plazo fijo nominativo transferible Nº 127.897 del Banco Regional de Cuyo orden Domingo de Mattia y Sra. Miguel Ramón, vto. 13-12-79 y por $ 21.380.821 y autoriza su pago sesenta días después última publicación. Enero 3 de 1980. Arnaldo Andrés Frigerio, Secretario.
7|1|C|844|30|1|A

EDICTO. — Primer Juzgado Civil, Secretaría B, San Rafael, cita herederos y acreedores de Leonor Sasso Viuda de Managua y Francisco Guillermo Managua, comparendo veintiuno febrero próximo, ocho horas. Autos 77.325-B.
25|1|F|69938|4|1|A

EDICTO. — Juez Décimo Civil autos 14319— "Iracheta Gregorio p/Presunción Fallecimiento" hace saber a Gregorio Iracheta, de ignorado domicilio, que se le cita para que comparezca a juicio y fije domicilio legal, bajo apercibimiento de declararse su fallecimiento presunto (Art. 24 de la Ley 14.394). Eduardo O. Giménez. B., Secretario. 326|10|C|477|21|3|80

LINDOR COVAS

Por WALTER CIOCCA

Momentos antes de la partida el plantel mendocino en la terminal de ómnibus. Algarabía y deseos de buen desempeño fueron las loas de la gente que despidió a este grupo de jugadores en pos del argentino de básquetbol.

El básquetbol mayor rumbo al argentino

Ayer por la tarde a las 20.30, partió con destino a Rosario la delegación de básquetbol de Mendoza, para participar en el 47º Campeonato Argentino a realizarse entre el 26 de enero y el 2 de febrero.

Familiares, jugadores y amigos se hicieron presente en emotiva despedida del conjunto mendocino para desear el mayor éxito posible, en otra etapa que emprende el baloncesto local, en una competencia de envergadura, donde se puede apreciar las mejores figuras de este deporte en el orden nacional.

Esta vez Mendoza viaja con un plantel con varios jugadores juveniles, siendo de gran importancia su desempeño, no en la faz resultados sino en la competitiva. Los conocimientos que se puedan adquirir en estos certámenes es fundamental, y más sería si los entes rectores normalizaran un conjunto estable para poder así mantener un estandar de juego estable.

Antes de partir se nos acercó Raúl Estalles, quien nos dijo "como podrán apreciar los dos últimos encuentros en que jugó la selección no participé. Fue debido a una quemadura de primer grado, en la pierna y juego con todas las molestias que ocasiona. Tuve temperatura y un estado gripal. Pero en estos momentos me siento recuperado y con el descanso reparador de cuatro días he vuelto a la normalidad y estaré en condiciones de jugar en el campeonato".

A continuación charlamos con varias figuras juveniles, el más bisoño Osvaldo Velázquez que expresó "espero brindar todo de mi. Tengo una fe enorme que Mendoza realizará un buen desempeño. Nos hemos entrenado en forma conciente y sabedores que los equipos grandes a pesar de tener mejor capacidad técnica que nosotros, nuestro entusiasmo y los deseos de hacer las cosas lo mejor posible logren equiparar las diferencias". Una sonrisa amplia nos avala esa fe y el fervor en su partida. Luego abrazos y besos de familiares. Dirigentes de varios clubes también se hicieron presente para dar votos de confianza a toda esta muchachada que el sábado emprende una empresa difícil. Entre los jugadores que fueron a saludar encontramos al popular "pato" Rodríguez de Anzorena y Peredes de Villa Hipódromo, dos ex integrantes del plantel superior de básquetbol, con fuertes apretones de mano y deseos de buen desempeño, algo loable en estas dos figuras señeras de este deporte.

Lentamente los jugadores fueron introduciéndose en el micro, para ir instalándose en sus asientos. Siguieron los vítores y los aplausos para una esperanza juvenil, que a pesar de que varios jugadores son experimentados en estas justas deportivas, la renovación del equipo llamó a la realidad del básquetbol de Mendoza.

Se rendirá hoy el homenaje a Juan Ribosqui

Hoy a las 19, la posta homenaje a Juan D. Ribosqui, con la dirección del olímpico Eusebio Guiñez, se trasladarán hasta el cementerio de Maipú, para rendir el sincero y justiciero homenaje en el 34º aniversario de su fallecimiento al desaparecido atleta.

La posta partirá frente al club Agustín Alvarez de calle Cervantes y Mariano Moreno de Benegas y de esta manera se cumple otro acto recordatorio de Juan D. Ribosqui.

Natación hoy a las 21, en el Andino

Hoy a partir de las 21, en el natatorio del Andino Tenis Club, se iniciará la primera jornada de natación "Primera Emoción", fiscalizada por la Federación Mendocina de Natación, con este programa de pruebas:

33 metros libre, varones preinfantiles "A"; 33 metros espalda, damas preinfantiles "A"; 33 metros libre, varones preinfantiles "B"; 33 metros mariposa, damas preinfantiles "B"; 133 metros individuales, varones infantiles "A"; 33 metros pecho varones preinfantiles "A"; 33 metros mariposa damas preinfantiles "A"; 66 metros pecho damas infantiles "A"; 33 metros pecho varones preinfantiles "B"; 66 metros espalda varones infantiles "A"; 33 metros espalda damas preinfantiles "B"; 66 metros libre damas infantiles "A"; 100 metros mariposa varones infantiles "B"; 100 metros espalda damas infantiles "B"; 66 metros mariposa, varones infantiles "A"; 66 metros mariposa, damas infantiles "A" y 100 metros libre, varones infantiles "B".

El 3 efectuará asamblea el club Cuadro Benegas

SAN RAFAEL.— El domingo 3 de febrero a las 9 horas realizará asamblea general ordinaria el club Cuadro Benegas, a fin de renovar su actual comisión directiva. La misma se llevará a cabo en la sede de la entidad, ruta provincial 144 del distrito Cuadro Benegas, y dado el carácter de esta convocatoria se ha invitado a asistir puntualmente a toda la masa societaria.

Tenis: éxitos argentinos

SANTIAGO DE CHILE, 24 (Télam-EFE). — La representación argentina, con cinco triunfos sobre seis encuentros, continúa participando con éxito en el circuito sudamericano de Tenis para menores que se realiza en esta ciudad.

En menores varones, Pedro Carrota Superó al uruguayo E. Monterroso, por 6-3 y 6-3; y Eduardo Infantino a V. Calderelli, también de Uruguay, por 0-6 - 6-0 y 6-1.

En juveniles varones, Hugo Chapacú venció a G. Reissig, de Uruguay, por 6-1 y 6-0 y Pablo Martín a F. Jibaja de Perú, 6-0 y 6-0.

En juveniles damas, Marisa Marchesini le ganó a E. Cazenave de Chile, 6-0 y 6-1; mientras que el único contraste argentino de la jornada lo registró Rosalinda Palacini, al perder con la brasileña C. Mitiendorfes, por 6-4 y 6-2.

Viajó el presidente de River

Va en busca de Felman y Heredia, ambos en España

BUENOS AIRES, 24 (NA).— El presidente de River Plate, Rafael Aragón Cabrera viajó hoy rumbo a España con el propósito de finiquitar la contratación del delantero de Barcelona, el cordobés Juan Carlos "milonguita" Heredia y el puntero del Valencia, el mendocino Darío Luis Felman.

Aragón Cabrera viajó esta tarde en un vuelo regular de la compañía Iberia y manifestó su gran optimismo con respecto a los pases de los dos jugadores.

"Con Heredia ya hemos arreglado acá, lo único que falta es llegar a un acuerdo con los dirigentes del Barcelona, con los que creo que no habrá problemas. Con respecto a Felman, si logro el pase voy a pedirle que se venga el lunes a la noche conmigo", manifestó el presidente "Millonario".

Como se sabe el cordobés Heredia regresó a este país, ya que no se encontraba cómodo en Barcelona y extrañaba a su tierra. Apenas llegó se puso en contacto con dirigentes de Rácing Club y River Plate, arreglando con estos últimos su situación económica. Cabe acotar que los dirigentes de River y Barcelona llegaron a un acuerdo cablegráficamente.

Con respecto a la situación del mendocino Darío Luis Felman se tiene optimismo dado que el jugador se mantiene inactivo a raíz de su comentada actuación internacional por la selección Argentina.

"De los montos de los pases todavía no hablamos, pero River propondrá como parte de pago jugar partidos entre ambas instituciones, ya sea en la Argentina o en España", agregó Aragón.

Heredia jugó para Belgrano de Córdoba, mientras que Felman tuvo una feliz temporada en Boca Júniors con el cual salió campeón nacional, metropolitano, de América y del Mundo.

"Para nosotros es un gran honor tratar a dos valores como Felman y Heredia, ya que los consideramos aptos para integrar el plantel que va a tratar de conquistar la Copa Libertadores", expresó Aragón.

Con respecto a la gran cantidad de jugadores argentinos que han decidido volver a su tierra, Aragón manifestó que "el fútbol argentino ha sufrido un gran cambio, se pagan muy buenas cifras monetarias y por lo tanto es una gran plaza para jugar".

All Boys

El jugador argentino Alberto Brailowski, quien militaba en Peñarol, de Montevideo, fue adquirido por el club All Boys en la suma de 50.000 dólares.

Brailowski, desde hace aproximadamente tres semanas, se encuentra trabajando con el plantel que conduce técnicamente José Ramos Delgado, pero recién en las últimas horas quedó concretado el pase, del mediocampista, al arribar a un acuerdo los dirigentes de ambas entidades.

Luthar a Unión

El mediocampista uruguayo Carlos Luthar, de Nacional, de Montevideo, llegó hoy a Santa Fe para finiquitar las tratativas relacionadas con su transferencia a Unión.

Luthar, quien viajó acompañado por el dirigente Walter Bracco, de Nacional, actuó también en el seleccionado de su país, en Fenix, de Montevideo, y en el fútbol chileno.

Ganó España

VIGO, 24 (Télam-EFE). — Con gol logrado por su extremo derecho Dani, mediante la ejecución de un tiro penal, el seleccionado nacional de España superó al representativo de Holanda por uno a cero, en cotejo jugado en esta ciudad.

El partido, que se desarrolló en un terreno en pésimas condiciones, dado lo pesado del mismo, careció de calidad técnica. Dentro de ese panorama, Holanda lució una mejor estructura y dominó la mayor parte del encuentro, pero no pudo vulnerar la férrea defensa española.

Faltando solamente seis minutos para finalizar el partido, una escapada de Dani por la derecha terminó con el penal que le cometió a éste el arquero holandés Schrijvers, que el mismo Dani convirtió en gol.

Estudiantes

LA PLATA, 24 (Télam). — El primer equipo de fútbol de Estudiantes de la Plata, reinició hoy su preparación, bajo las órdenes de José Yudica, en el estadio del bosque de esta capital.

El plantel profesional, tras regresar de la ciudad de Necochea, y luego de un día de descanso, inició las prácticas con trabajos de pelota y gimnasia y posteriormente realizó un "picado", con el objeto de alcanzar poco a poco el nivel óptimo en la parte futbolística.

Sergio Fortunato no participó de las prácticas, a raíz de haber sufrido una lesión durante la pretemporada.

Con relación a los contratos de los jugadores, se informó que los directivos recibirán en la sede central de la institución a cinco o seis jugadores por día, para acordar las posibles diferencias económicas.

Rafael Aragón Cabrera viajó a España para finiquitar la contratación de Heredia y el mendocino Felman.

Hoy finales por el sudamericano infantil

BUENOS AIRES, 24. (Télam) — En el estadio "José Amalfitani" concluirá mañana el primer campeonato sudamericano de fútbol infantil, que organizan la Asociación del Fútbol Infantil Mundial '78 (AFIM '78. y el club Vélez Sárfield, en conmemoración del 70º aniversario de su creación. A las 20, por el tercer puesto, jugarán Palmeiras, de Brasil, y Universidad, de Chile. A continuación, por el título, cotejarán Independiente, de la Argentina, y Academia Tahauchi, de Bolivia.

Este certamen, a pesar que no contó con mucha difusión, tuvo gran afluencia de público (de 20.000 a 35.000 espectadores, por jornada), atraído por el brillante espectáculo que ofrecieron los equipos, constituidos por niños de 13 años como edad máxima, según lo estipulado por la reglamentación.

El detalle más saliente lo constituyó la madurez de juego exhibida, inusual en conjuntos conformados por niños de esa edad. Todos los matices técnicos y las variantes tácticas y estratégicas que suelen exponer los equipos mayores, consolidados con mucho tiempo de preparación, fueron expuestos por los competidores de este torneo.

En el primer encuentro de la jornada de mañana, Palmeiras es quien cuenta con mayores posibilidades de triunfo por mayor solidez en todas sus líneas y por contar con jugadores desequilibrantes, como el puntero derecho Heitor.

En el match final, Independiente opondrá la excelente capacidad individual de su volante central Valerón y de su centrodelantero Godoy, goleador del torneo hasta el momento, ante el fascinante funcionamiento colectivo de la Academia Tahuichi que, desde su constitución, hace 18 meses, marcha invicto, sobre la base de un juego pletórico en matices, rico en técnica y totalmente atípico con respecto al fútbol de su país.

Al margen de los resultados, al fin una contingencia, este primer campeonato sudamericano de fútbol infantil ha dejado una excelente perspectiva promisoria que, en definitiva, es lo único valedero en las categorías formativas.

Preolímpico

Intensa preparación de la selección argentina

BOGOTA, 24 (Enviado Especial de NA, Florentino Fernández). — Los integrantes de la selección preolímpica Argentina de fútbol se aproximaron por primera vez hoy al estadio "El Campin" donde el domingo tendrán que enfrentar a los chilenos en su partido de presentación en este torneo, ya que entraron en su cancha auxiliar conocida comúnmente como "El Campinsito".

Esta fue una práctica durante la que el técnico, Federico Sacchi, detuvo en repetidas oportunidades el juego para hacer repetir jugadas que le parecían tener un mejor final.

Por la mañana los integrantes de la selección —con la única excepción de su capitán, el cordobés Víctor Ocaño—, entrenaron durante más de una hora en las instalaciones del club de Empleados Oficiales, mostrándose alegres y dispuestos al esfuerzo.

La práctica tuvo un tono informal ya que un grupo de jugadores realizó en primer término un juego de pelota a un solo toque del que participó Sacchi, quien le pidió a sus dirigidos "por favor, intenten algún caño" al ver que estos preferían la devolución por aire.

Mientras esto se cumplió varios jugadores se distraían intercambiando bromas y el preparador físico, Ricardo Pizzarotti preparaba tres improvisadas canchas de pequeñas dimensiones —unos cuatro metros de ancho por siete de largo— destinadas a finalizar un "torneo interino" entre equipos de cuatro o cinco jugadores en el que perdía quien dejaba picar la pelota más de una vez antes de jugarla a un compañero o contra un adversario.

La final de ese "torneo" tuvo adversarios a dos equipos que llegaron invictos, uno de ellos estuvo formado por Randazzo, Rossi, Sperandio y Roldán y el por Ludueña, Veloso, Sacchi, ya que Ocaño se quedó en las habitaciones por recomendación del médico Horacio Leali, a pesar que ya esta totalmente recuperado de su entorsis de tobillo.

El "torneo" fue ganado por Sacchi y sus compañeros con gran desilusión por parte de Sperandio, quien antes de jugar parecía estar seguro de la victoria.

Tras la práctica, los jugadores regresaron a sus habitaciones —ubicadas a unos doscientos metros de distancia del lugar donde se encuentran las cuatro canchas que posee el club— luego de un pequeño descanso los jugadores se reunieron en el comedor con el equipo técnico —esta mañana se agregó Rogelio Poncini, quien presenció ayer el partido que Chile le ganó a Bolivia por dos a cero— y luego almorzaron.

La charla entre Sacchi, Pizzaroti, Poncini y los jugadores tuvo una duración de quince minutos sin que los periodistas que se encontraban allí pudieran acercarse.

Tanto las prácticas de la mañana como de la tarde, se realizaron bajo un cielo cubierto de nubes negras y una temperatura otoñal.

Desde que los argentinos arribaron a esta capital para iniciar su período preparatorio para el torneo preolímpico, el sol no brilló sobre Bogotá, pero en cambio en varias oportunidades finas lloviznas alcanzaron a mojar a los jugadores mientras se entrenaban.

Esta noche los argentinos observaron por televisión el partido que sostendrán en El Campin las selecciones de Colombia y Perú, para evitar que el frío de la noche pueda afectarles.

Si se mantienen las predicciones realizadas hasta el momento, mañana luego del mediodía, los argentinos pisarán por primera vez el césped del Campin, para efectuar un reconocimiento del campo de juego y, eventualmente, una práctica de tipo informal.

En México se entrenará el mendocino Gagliano

La noticia la dio el prosecretario de la Federación Atlética Mendocina: "Angel Gagliano viaja el 28 del corriente a México, para capacitarse en el centro de adiestramiento olímpico. Quiere lograr la marca mínima para integrar el equipo atlético argentino que concurrirá a los juegos olímpicos de Moscú".

Nos mostró copias de las notas que la Federación mandó a CADAD y ésta al Comité Olímpico Argentino, avalando la solicitud y apoyando la cara aspiración del atleta mendocino, campeón argentino de salto triple y de 400 metros llanos".

Encontramos a Gagliano en la pista de Y.P.F., no entrenándose, compartiendo con los pequeños del club actividades de los programas de vacaciones recreativas.

Vimos a un Gagliano muy entusiasmado y dispuesto a emprender una oportunidad que por primera vez se presenta para un atleta mendocino, perfeccionarse en el exterior para ir a Moscú, a los juegos olímpicos de julio próximo en la capital soviética.

"Ya está todo arreglado y salgo el lunes 28 a las 15 desde el Plumerillo en un avión de Aerolíneas Argentinas. Voy a Chile y desde allí en una máquina de la compañía ecuatoriana me llevará directamente a México".

Nos siguió diciendo Gagliano: "Después de gestiones personales, contactos con delegados y atletas argentinos y de otros países, tres llamadas telefónicas a México durante tres días, logramos la plaza de Odepa, centro ubicado en el distrito federal azteca en el que se entrenan los atletas olímpicos de la mayoría de los países americanos. Entre ellos los argentinos Tito Steiner, Daniel Mamet y Steinmetz, pero lo importante es que logramos el concurso del entrenador polaco especialista en triple, Tadeosz Starzumky, quien fue el preparador del primer triplista del mundo Tommy Smith que pasó los 17 metros".

Empezaremos las actividades tan pronto lleguemos a México, es decir el 29. Allí estará todo el tiempo posible quizás hasta mayo ya que si logro un buen registro, deberé estar en junio en la Argentina para reintegrarme al plantel que irá a Moscú. El proceso deberá ser intenso y rápido porque las marcas deberán estar a más tardar en abril. De acuerdo a los antecedentes profesionales, el entrenador polaco trabaja más o menos dentro de mi estilo principalmente velocidad, fuerzas en los brazos y piernas, como tenemos que lograr 10s. 5 ó 10s.6 en los 100 metros, esto me servirá, también para prepararme en los 400 metros, que es mi otra especialidad, pero mi aspiración es constituir el equipo límpico como tri, ya que no estoy lejos de la marca. El año pasado llegué a los 15.75 metros y el registro mínimo exigido es de 16.40 metros. Ya dice algunos saltos no oficiales en que pasé los 16, así que la distancia no está muy lejos.

Prosiguió Gagliano, llevaré a mi esposa Elsa, que será entrenadora y compañera durante estos meses en México lo que será aprovechado para capacitarse y todo lo que ella logre allá será beneficioso para el club y en nuestro medio.

Cuento con el apoyo de la firma Arizu S.A. quien me concedió una beca el año pasado y el Comité Olímpico por intermedio de los programas de reciprocidad que mantene con el comité mejicano solventará los gastos de estada y comida. Todo lo demás saldrá del esfuerzo personal de nosotros, del club y de los amigos. Finalmente Gagliano, nos dijo tengo 29 años y esta es la mejor oportunidad que se me presenta, dada la tesonera, voluntariosa y disciplinada carrera atlética como representante de Y.P.F., donde fuí campeón nacional de salto en triple y de igual título en los 400 metros llanos.

El mendocino Angel Gagliano, que viaja a México para perfeccionarse, con miras a las Olimpíadas de Moscú.

Su progresión en salto triple

Esta es la progresión de las actuaciones de Angel Carlos Gagliano en salto triple, disciplina en la que se especializará en México con vistas a las Olimpíadas de Moscú:

—1969 ...	13,52 metros	—1974 ...	———
—1970 ...	14,15 metros	—1975 ...	15,23 metros
—1971 ...	14,26 metros	—1976 ...	14,46 metros
—1972 ...	———	—1977 ...	15,35 metros
—1973 ...	13,89 metros	—1978 ...	15,66 metros
		—1979 ...	15,75 metros

Antecedentes del campeón

Estos son los antecedentes deportivos más destacados del atleta Angel Carlos Galiano:

1975, 4º en salto triple, en campeonato sudamericano.

1977, subcampeón sudamericano de salto triple, Montevideo.

1978, subcampeón de salto triple de Juegos Cruz del Sur, Bolivia.

1979, en Sudamericano de Bucaramanga: 4º en salto triple (15,75 m.) integrante de la posta 4 x 400 m. (2º puesto y récord argentino) y de la posta 4 x 100 m. (3er. puesto y récord argentino).

1975, 77, 78 y 79, campeón nacional de salto triple.

1978 y 79, campeón nacional en 400 metros llanos.

Demostración en Regatas se hará mañana a las 19

El Club Mendoza de Regatas, invitó a médicos, profesores de educación física y público en general, a presenciar la primera demostración en el interior del país, del primer sistema de Training, dirigido por una computadora con un constante control de pulso.

Las investigaciones y conocimientos en le campo de la medicina deportiva dieron como resultado en los últimos años, el hombre puede mantenerse más joven biológicamente y tener más capacidad mediante un entrenamiento físico ejercitado en forma sistemática y controlado científicamente. La electrónica moderno a través de Dynavi, llena estos requisitos y permite la dosificación precisa del rendimiento y el control exacto de la capacidad cardiaca mediante la constante supervisión del comportamiento del pulso. Después de 12 ó 15 minutos de entrenamiento Dynavit, su microcomputadora calcula automáticamente la condición o capacidad física.

La reunión se desarrollará mañana a las 19.30 en el gimnasio Nº 2 de la entidad del parque.

Labruna no recomendó a Darío L. Felman

BUENOS AIRES, 25 (Télam) — "Sin duda, esta nueva etapa en mi carrera es muy importante y solamente espero poder redir en la medida de las expectativas que se crearon en torno a mi transferencia, reconozco que para adaptarme al estilo de juego y de trabajo llevará tiempo, pero me siento con muchas ganas de triunfar". Estas palabras, sirvieron para marcar el comienzo del diálogo entre Télam y el nuevo marcador de punta de River Plate, Alberto César Tarantini.

Tarantini, quien fue adquirido por River la semana última, realizó esta tarde la primera sesión de entrenamiento en su nuevo equipo.

En otra parte de la conversación con Télam, indicó: "jugar en River es una de las máximas aspiraciones de todo futbolista. Yo actué en el seleccionado argentino, en Boca, en Talleres y, además, en Inglaterra. Sin duda no me puedo quejar. Pero ahora, en River, se me plantea un nuevo desafío. Es como empezar nuevamente y tengan la seguridad que estoy física y anímicamente preparado para asumirlo con toda responsabilidad".

Finalmente, Tarantini expresó: "Ahora, lo único que deseo es adaptarme al trabajo y a la modalidad del juego de River para poder integrar el equipo y mostrar realmente mis aptitudes. Repito que estoy convencido que no fracasaré".

Angel Labruna, el director técnico del conjunto "Millonario", no disimuló su disgusto por la posible incorporación de Felman. Manifestó que no había sido consultado al respecto.

El trabajo

A las órdenes del preparador físico, profesor Héctor Valgoni, el plantel de River Plate trabajó durante una hora y media en los bosques de Palermo, intensificando de esta manera su preparación con vistas a su participación en el torneo "Copa de Oro", que se lleva a cabo en Mar del Plata, donde debutará el próximo sábado frente al seleccionado de Hungría.

Los jugadores realizaron ejercicios de "cambio de ritmo" y gimnasia, completando su tarea con "footing".

Mañana, a partir de las 10.30 el plantel volverá a trabajar, esta vez en su estadio y allí, realizarán ejercicios de oxigenación y fútbol.

A las 17, la delegación de River partirá por vía aérea con destino a Mar del Plata, desde donde regresará el 8 de febrero, a las 12.30. En esa ciudad balnearia, se alojarán en el hotel Ostende y continuará su preparación en las playas cercanas.

La delegación que viajará mañana estará integrada por los siguientes jugadores: Fillol, Saporiti, Lonardi, Passarella, Tarantini, Juan José López, Merlo, González, Luque, Commisso, Landaburu, Comelles, Sosa, Pavoni, Romano, Giúdice, Labruna, Pavoni, Rodríguez, De los Santos, Carrasco y Alonso.

Labruna

El director técnico de River Plate, Angel Amadeo Labruna, quien no presenció la práctica de esta tarde, porque permaneció en el estadio, hizo referencia a las incorporaciones que tiene previstas para reforzar el plantel. "No sé de dónde salió esa información que yo estaba interesado en Felman. Las tratativas del presidente del club, por ese jugador, no fueron por indicación mía. Yo solamente aconsejé la compra de Juan Carlos Heredia".

En relación con la posible incorporación del volante Jorge Gaspari, de Kuilmes, enfatizó: "no se nada. En ningún momento me enteré que existieran tratativas por ese jugador. Además, no lo pedí".

Finalmente, Labruna negó que existieran conversaciones con el zaguero Juan Simón, de Newell's Old Boys, al tiempo que señaló: "en lo que a mi respecta, no está en los planes de River. Yo no solicite ese refuerzo".

Apostillas

BOGOTA, 24 (Enviado especial de NA). — Mientras se disputaba el "torneo interno" de jugadas a un solo toque, previsto por el cuerpo técnico para mantener la agilidad del plantel, Luis Oropel, el defensor de Instituto de Córdoba, se mostró como el de mejor humor a pesar que no eran para reirse los resultados que lograba su conjunto. Una de las explosiones ode buen humor de Oropel se produjo cuando su equipo se encontraba perdiendo frente al de Randazzo, Rossi, Toldán, y Sperandio por 16 a 3. El morocho cordobés alentó a sus compañeros con un "vamos que empatamos" cuando se pusieron 16 a 4 motivando la risa de todos los presentes.

Un rato más tarde cuando ya habían perdido en todos sus partidos, el mismo Oropel buscaba rivales para continuar el juego entre los vencidos de los otros equipos, a quienes incitaba con un "si quieren ganar jueguen contra nosotros, que terminamos el campeonato invictos... No la pegamos en ninguna".

José Tartalo está considerado como un muchacho muy vivo como para aprovechar las ocasiones, pero esta vez no le sirvió de nada, ya que Federico Sacchi no le perdió pisada. El puntero de Rosario Central jugaba en un equipo que perdía frente al del técnico en el "torneo interno" y entonces buscó "achicar" la cancha corriendo más de un metro las tiras que Pizzaroti había colocado para establecer sus límites. Apenas había terminado de realizar la maniobra cuando Sacch lo "atajó" diciéndole "vamos, a poner la línea en su lugar que todavía nos faltan cinco goles para que termine el partido".

La zona que rodea a Bogotá es muy parecida a la que rodea a la ciudad de Córdoba a pesar que aquí las montañas son más altas. Para asentar dicha semejanza en la concentración argentina sólo se oyen "tonito" cordobés en las conversaciones ya que además de ser mayoría, los cordobeses son los más charlatanes y alegres del grupo.

El juvenil de San Rafael en Malargüe

SAN RAFAEL.— El domingo se presentará en el vecino departamento de Malargüe, el seleccionado juvenil de la Liga Sanrafaelina de Fútbol, campeón provincial 1979. Enfrentará en la oportunidad al primer equipo de Volantes Unidos. Se ha hecho saber a los integrantes del combinado, que el ómnibus que los trasladará a Malargüe saldrá el domingo a las 8 desde la sede de la liga.

¡CARPAS! ENVIOS AL INTERIOR CHEQUE GIRO o con (contrareembolso)
$ 279.000 4-5 personas
$ 319.000 6 personas
$ 379.000 8 personas
ESTRUCTURAL 1 dorm $ 1.150.000 · 2 dorm $ 1.400.000
Comedor $ 650.000 · Alero 6 pers $ 149.900
Colchoneta $ 33.000 · Bolsa dormir $ 79.000
Soleado Camping. Triunvirato 4020 (1431) Cap. 51-5320

CORREO ARGENTINO Mendoza
Concesión Nº 47/Dto. 8º Tarifa Reducida
Concesión Nº 228 Franqueo a Pagar

LOS ANDES

MENDOZA — Viernes 25 de Enero de 1980 — Año XCVIII — Núm. 32.610

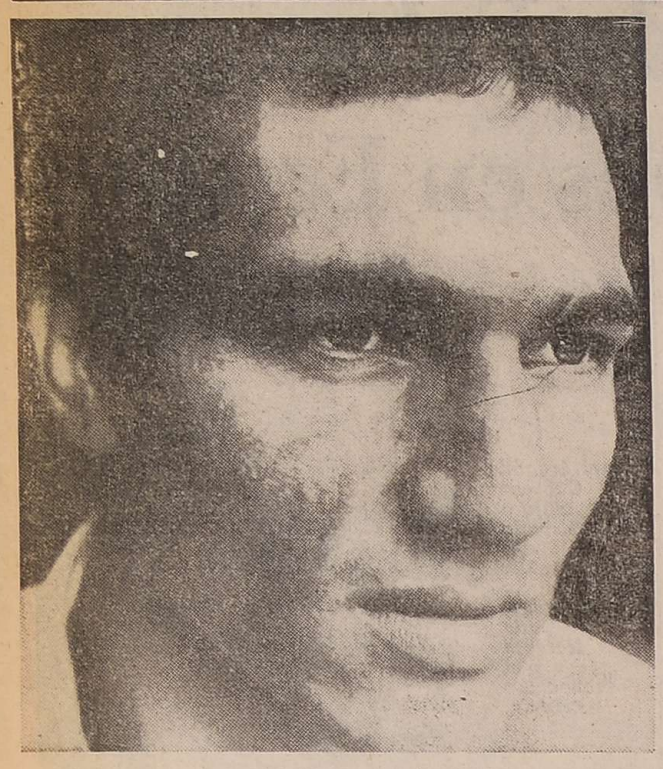

Hugo Alfredo Luero, un zurdo peligroso por la justeza y potencia que exhibe en sus puños.

Izquierda, Roberto Alfaro, el brillante pupilo de Héctor Mora, que esta noche puede consagrarse a nivel nacional.

Corona en juego en Mar del Plata

Luero expone hoy su cetro ante el desafiante Alfaro

MAR DEL PLATA, 24. (Por Walter Edgardo Vargas, enviado especial de Télam). — El bonaerense Hugo Alfredo Luero, campeón argentino y sudamericano de los medios medianos livianos, defenderá por tercera vez la primera de sus coronas, mañana por la noche en el Centro de Educación Física número uno de esta ciudad, ante el retador mendocino Roberto Eduardo Alfaro, en lo que será la cuarta velada boxística del año, organizada por la empresa Luna Park.

Luero, quien se halla sexto en el ránking del Consejo Mundial de Boxeo, nació en General Madariaga, provincia de Buenos Aires, el 7 de abril de 1956. Debutó como profesional el 7 de febrero de 1976 en San Clemente de Tuyú y en la ocasión noqueó en seis asaltos a Juan Carlos Zalazar.

Es campeón argentino desde el 23 de setiembre de 1978 en que venció al rionegrino Héctor "Yeyé" Hernández, en el Luna Park. Defendió la corona en dos oportunidades, una ante el correntino Juan Antonio Merlo y la restante ante el propio Hernández. Tiene hasta el presente 35 peleas, de las cuales ganó 32 (14 antes del límite), empató dos y perdió una.

Alfaro, por su parte, nació en Tunuyán, provincia de Mendoza, el 17 de diciembre de 1957. Ingresó al profesionalismo el 8 de octubre de 1976, venciendo por decisión a José Jorge Páez, en su ciudad natal. Es campeón mendocino de su categoría y en su última pelea empató con Jorge Gómez, el 14 de diciembre del año pasado. Ha realizado 32 peleas. Ganó 27 (14 antes del límite), empató tres y perdió dos.

El combate promete tener interesantes alternativas, dadas las características de ambos. Zurdos, peleadores y de respetable pegada. A la luz de los antecedentes, aparece como lógico favorito el campeón, pero Alfaro cuenta con algunas victorias importantes como las logradas ante Hugo Kuartepelle y Jorge, que lo muestran como un rival de fuste.

Cartelera en el país

BUENOS AIRES, 24. (Télam) — La presentación del invicto mosca chaqueño, Domingo Santos Aragón, en el club Defensores de Villa Luján de San Miguel de Tucumán, es lo más importante que presenta la programación prevista para este de semana en el interior del país.

Aragún, nacido en Charata, Chaco, pero radicado en Rosario, se halla invicto al cabo de 16 peleas y figuran entre sus vencidos hombres de la talla de Ramón Rodríguez y Héctor Patri.

En la ocasión enfrentará al experimentado local Luis Edmundo Gómez.

Todos los combates se efectuarán el viernes y están pactados a 10 asaltos.

Patri - Condori

En el Salta Club de la capital norteña, dirimirán el fuerte minimosca platense, Héctor Luis Patri, y el experimentado mendocino Federico Condori, quien reaparecerá luego de una prolongada inactividad.

Paz - Juárez

En la localidad bonaerense de Monte Hermoso, cruzarán guantes los medio medianos René Antonio Juárez, cordobés, y el porteño Raúl Paz.

Conti - Cornejo

En el Club Ramón Santamarina, de Tandil, el fuerte pegador de Bahía Blanca, Jorge Conti, enfrentará al porteño Roberto Cornejo, en categoría mediano liviano.

Peralta - Prieto

En Hernando, provincia de Córdoba, estará en juego el título provincial de los medio medianos, su posedor, Ramón Saturnino Peralta, lo expondrá ante el novel (18 años) Carlos Alberto Prieto.

Díaz - Zarza

En la Federación Jujeña de Básquetbol, el mediano liviano mendocino, Patricio Díaz, medirá fuerzas con el entrerriano Obdulio Rogelio Zarza.

Barrios - Burqui

El invicto liviano chaqueño en 15 peleas, Faustino Barrios, y el villamariense Pedro Pablo Burqui, cruzarán guantes en la localidad cordobesa de Camilo Andao.

Escobar - Alvarez

En el Club Acción, de Presidencia Roque Sáenz Peña, provincia del Chaco, combatirán los livianos Víctor Escobar, local y Juan Carlos Alvarez, chileno nacionalizado argentino.

Sánchez - Sánchez

En el centro recreativo de la ciudad santiagueña de La Banda, Juan Carlos Sánchez, campeón provincial de los medio medianos, enfrentará al santafesino Viterman Sánchez.

Cuadrangular de fútbol

Organiza Gutiérrez en el estadio Provincial

Participarían: Boca Colo-Colo y U. Católica o Palestino

El club Gutiérrez como otros años, ha logrado espectáculos de jerarquía para el fútbol de Mendoza. Esta vez la información fue obtenida de su presidente Juan Saldaña quién mediante una comunicación telefónica nos dijo: "la verdad que Gutiérrez a pesar de ser un club modesto, siempre ha tratado de hacer espectáculos de envergadura, esta vez las tratativas se hicieron con Boca Júniors de Buenos Aires, y en el vecino país de Chile, aceptando nuestra invitación Colo-Colo y a la espera de confirmar a Universidad Católica o Palestino, que juntamente con nuestra institución se realizaría entre los días 26 y 28 un torneo cuadrangular en el estadio Provincial". Además agregó que, el 14 de marzo vendría a jugar la Selección Argentina ante la Selección Chilena, como fin a los festejos vendimiales.

En Gimnasia

Continúa su preparación para la presente temporada el plantel superior de Gimnasia y Esgrima. Bajo la conducción de Víctor Legrotaglie y el profesor Romero, los jugadores del club del parque siguen trabajando en forma muy intensa con la intención de adquirir la mejor forma posible para la exigente serie de partidos que suponen los dos certámenes programados.

Según los conceptos expresados por el preparador físico, actualmente el plantel está realizando trabajo de fuerza y resistencia, alternando con ejercicios que se basan en el dominio del balón.

La preparación tiende a intensificarse día a día ya que, si bien la pretemporada dio comienzo el 7 del corriente, los integrantes del equipo se han ido incorporando paulatinamente.

Hasta el momento las sesiones de entrenamiento se han cumplido todos los días (domingo no) en horario vespertino, pero desde la semana próxima se trabajará en doble horario, para pasar en forma paulatina de fuerza y resistencia a las tareas de ablandamiento.

Con respecto a la parte técnica ayer realizó su primera práctica en Gimnasia y Esgrima José Antonio Tébez aunque no se pudo conocer con certeza si las negociaciones de la entidad por adquirir su pase se podrán concretar favorablemente. Se entrena la gran mayoría del elenco que dirige Legrotaglie salvo algunos elementos, como Cano, que por encontrarse fuera de Mendoza no se han integrado al grupo.

En general se pudo advertir en la jornada de ayer en el parque que reina mucha confianza en los jugadores para conformar una alineación de poderío y es propósito del director técnico poder ubicar a sus dirigidos entre los que luchen permanentemente por los primeros puestos.

En Talleres

Otro equipo mendocino que ha tomado con mucha responsabilidad su preparación de pretemporada es Andes Talleres.

En razón de que el campo de juego de la entidad departamental está siendo acondicionado para la realización de la Fiesta de la Vendimia de Godoy Cruz, a realizarse el sábado, la comisión directiva concretó con éxito la realización de prácticas en la cancha auxiliar del Estadio Provincial, en el parque General San Martín.

El ritmo de trabajo continúa siendo de gran intensidad, en virtud de que los conductores del plantel se han esforzado para que la responsabilidad de sus dirigidos sea notoria.

En materia de incorporaciones no hay más novedades en el club "cervecero". Luego de la adquisición definitiva de Battú, de la que se informó en la edición de ayer, no ha habido más definiciones, aunque es intención de la gente "azulgrana" reforzar convenientemente el plantel superior y para ello ya se habla de dos ex-jugadores de la entidad, de mucho predicamento, que retornarían este año. Uno de ellos es el conocido Aníbal Deber que, un poco excedido de peso, ya practica con el resto de los jugadores, aunque no pudo confirmarse oficialmente si su relación con el club está ya aclarada. Otros dos jóvenes elementos que son vistos por el señor Garro son Mercado y Baesque, que de rendir a gusto del entrenador permanecerían en el elenco departamental.

Godoy Cruz viaja a San Luis

El primer equipo de Godoy Cruz se presentará hoy en San Luis para enfrentar al representante "puntano" en el torneo Regional, Alianza, que dirige Juan Carlos Forti.

La delegación partirá a las 14.45 desde la sede del club en un ómnibus especial y será presidida por el señor Morellato. Viajarán el director técnico Obredor Benítez, el preparador físico, profesor Iuliani y los jugadores Encina, Bustos, Andres Morellato, Verdejo, García, Pascualetto, Márquez, Puebla, Bolado, Krabler, Bittler, Eduardo Pérez, Giarrizo, Ahumada, Ruiz y Jofré.

El partido, a jugarse en la cancha de Alianza, comenzará a las 21.30 y servirá como parte de preparación para el conjunto de la vecina provincia que ya está participando en el torneo que organiza el Consejo Federal de AFA.

Con respecto al movimiento de jugadores, en Godoy Cruz no hay novedades mayores. Sigue practicando el jugador Carrasco, de Luján, pero aún no ha habido conversaciones definitorias del posible pase entre ambas entidades. Mientras tanto, ya repuesto de su lesión, también se entrena con normalidad Zárate y es intención de la Comisión Directiva "bodeguera" arreglar la situación contractual con este elemento para que en esta temporada juegue en el club.

Guaymallén por Morán

El club Deportivo Guaymallén con miras al campeonato mendocino de fútbol está realizando gestiones para incorporar varios elementos, y de esta manera reforzar el conjunto. En la mira están tres jugadores de Luján, para los cuales habían comenzado las gestiones en forma oficial. Estos serían Roberto Antonio Morán, Rubén José Agüero y Humberto Mattioli. En el transcurso de la semana se harían los arreglos definitorios.

Asamblea en Boca Júniors

El próximo martes, desde las 22, el club Boca Júniors realizará la asamblea general ordinaria. En el orden del día figura como principal punto, la elección para renovar la comisión directiva, de acuerdo a lo que dispone el artículo 27 de sus estatutos.

Inferiores en Gimnasia

El club Gimnasia y Esgrima informó que a partir de mañana y los días subsiguientes cita a los jugadores de divisiones inferiores a las 17, en su campo de juego.

El profesor Romero, al fondo, dirige una sesión de entrenamiento en Gimnasia y Esgrima. Bajo sus órdenes realizan un ejercicio con pelota Eduardo Méndez y Guillermo Herrera. El equipo del parque realiza una intensa preparación para llegar en buen estado al campeonato oficial.

Aníbal Deiber retornó a las prácticas en Andes Talleres. Aunque con peso de más, trabajó a la par de su equipo en forma intensa y puede quedar en el plantel. Los "Azulgrana" practican en el campo de juego auxiliar del Estadio Provincial.

Reforma estatutaria "Azul" fue denegada

El club Independiente Rivadavia efectuó el 25 de abril del año anterior una asamblea general extraordinaria en la que se dispuso reformar el estatuto de la entidad. Mediante expedientes en trámite en la Inspección General de Personas Jurídicas, y en el Ministerio de Gobierno, el club del Parque General San Martín solicitó la aprobación de la mencionada reforma. Sin embargo, la interpretación del Departamento Jurídico del Ministerio de Gobierno y de la Asesoría de Gobierno consideró que la misma no contó con la necesaria publicidad que informara a los socios de Independiente Rivadavia, aun cuando la entidad peticionante sostuvo que no es necesaria la íntegra publicación de las reformas, y con el agravante de que en la convocatoria a asamblea expresó que el proyecto de reformas se adjuntaba, pero que realmente no estaba ni siquiera transcripto en el acta de comisión directiva que convocó a la asamblea. De esta manera, el Gobierno de la Provincia, rechazó el pedido de Independiente Rivadavia, según lo publicado en el Boletín Oficial, del día de ayer y que a continuación transcribimos textualmente.

Decreto Nº 3280.

Mendoza, 12 de diciembre de 1979.

Visto el expediente Nº G2|C|122|1979 y su acumulado G2|G|109|79 originarios de la Inspección General de Personas Jurídicas y el expediente G|C|530|79, originarios del Ministerio de Gobierno, en los que el Club Sportivo Independiente Rivadavia solicita la aprobación de la reforma estatutaria dispuesta por asamblea general extraordinaria celebrada el 25 de abril de 1979.

Considerando:

Que la reforma estatutaria cuya aprobación persigue el Club Sportivo Independiente Rivadavia no ha tenido la suficiente publicidad, previa a su tratamiento en asamblea, con lo cual los asociados no fueron colocados en situación de conocer el contenido de la modificación que se proponía al órgano asamblearío. Que, aun cuando pudiera admitirse, como lo sostiene la asociación peticionante, que no es indispensable la publicación íntegra del proyecto de reformas, debe aceptarse que la finalidad perseguida por las pertinentes normas del estatuto social, que imponen la publicación de la propuesta de reformas, es la de que se brinde razonable oportunidad a los socios de conocer, con la debida antelación, las modificaciones que luego serán objeto de discusión en la asamblea convocada al efecto; Que si la convocatoria a asamblea se limitó a expresar que el proyecto de reformas "se adjunta", pero tal proyecto no se encontraba ni siquiera transcripto en el acta correspondiente a la reunión de la comisión directiva, donde fue tratado aquél y decida la convocatoria a asamblea, es obvio que ningún socio tenía posibilidad de saber con absoluta certeza cuál era el proyecto que sería discutido en asamblea; Que tratándose de un vicio sustancial que afecta al procedimiento previsto para la formación de la voluntad asamblearia, corresponde, en ejercicio de la potestad que atribuye el artículo 7º, inciso c), Ley 3872, denegar el pedido de aprobación de la reforma de estatutos;

En el mismo sentido se ha expedido el Departamento Jurídico del Ministerio de Gobierno (fs. 16|1) y Asesoría de Gobierno (fs. 22) del expediente G|C|530|79.

Por ello.

El gobernador de la Provincia decreta:

Artículo 1º) Recházase el pedido de aprobación de reforma estatutaria dispuesta por asamblea del 25 de abril de 1979, formulada por el Club Independiente Rivadavia.

Artículo 2º) Comuníquese, publíquese, dése al registro oficial y archívese.

La 7a. de G. Cruz se destacó en Chile

Destacada actuación le cupo a la séptima división de fútbol del Club Godoy Cruz Antonio Tomba, en la República de Chile.

Disputó cuatro encuentros, dos de ellos correspondientes a un torneo cuadrangular dejando buena impresión en su rendimiento, lo que le valió ser invitado para la finalización del año a participar en la inauguración de un complejo deportivo.

El juvenil elenco partió hacia Chile el 10 del corriente y debutó el 12 en la cancha de la Universidad Técnica de Santiago, en el torneo que organizó el club Barrabacés.

Jugó contra la selección juvenil de Machalí, venciendo por 2 a 0, con goles de Sergio Tomás y Daniel Andino.

En segunda presentación disputó la final con el club organizador, Barrabacés, siendo derrotado por 2 a 1, en encuentro con demasiadas brusquedades y mal arbitraje, pero siempre, dejando una buena imagen merced a la buena labor de sus hombres. El gol lo marcó Octavio Pérez.

El 17 se presentó en el estadio municipal de Pudahuel, donde enfrentó a la selección juvenil local, ganando por 2 a 0, con tantos señalados por Andino. En razón de la gran actuación el alcalde de la localidad y el secretario de Deportes de la comuna comprometieron a Godoy Cruz, para que presente su equipo antes de fin de año en la inauguración antes dicha.

Finalmente el 19, el equipo jugó en Rancagua contra la selección juvenil lugareña, subcampeona nacional, venciendo por 2 a 0, con goles de Andino y Miguel Buci.

El regreso se produjo el día 20, recibiendo el club Godoy Cruz las felicitaciones por su actuación realizada en los campos deportivos de la República de Chile.

Farmacias de turno en la región de Cuyo

PROVINCIA DE MENDOZA

Capital. — Hasta las 24: "Díaz Martos", San Martín 846, Tel. 248416; "Mirábile", La Plata 232, teléfono 216103; "Astral 491, Tel. 246732. Día y noche: "Estación", Las Heras 732, Tel. 233710; "La Pirámide", San Martín 1699, Tel. 233159; "Fleming", Paso de los Andes 2304, Tel. 215301.

Policlínico Fleming: Teléfonos 241810 y 245792.
Hospital Central: Teléfonos 248600, 240063 y 245287.
Hospital Emilio Civit: Teléfonos 250000 y 216320.
Hospital Ferroviario: Teléfono 252600.
Hospital El Carmen: Teléfono 228800
Servicio Sacerdotal Nocturno: De 21.30 a 6.30. T. 255654.
Dirección Bomberos: Teléfono 244888.
Comando Radioeléctrico de la Policía: Teléfono 244444.

Godoy Cruz. — Hasta las 24: "Derqui", San Martín 639, Tel. 221110; "Curie", Tiburcio Benegas 715, Tel. 227500; "Cuyo", Sarmiento 1595, Tel. 226082; "Santa Isabel", Montes de Oca esquina Bonino. Día y noche: "El Cóndor", Perito Moreno 402, Tel. 222616; "Congreso", Tucumán 395, Tel. 248703; "La Salud".

Las Heras. — Hasta las 24: "Del Norte", San Miguel 610, Tel. 251875. Día y noche: "Real", San Miguel y Burgos, Tel. 251589.

Guaymallén. — Hasta las 24: "Cabildo", Cabildo 493, Barrio Santa Ana, Tel. 260092. Día y noche: "Nihuil", Godoy Cruz 3573, Villa Nueva, Tel. 260713; "Alhambra", Carril Nacional y Zeballos, Rodeo de la Cruz; "Cabral", Brandsen esq. Sargento Cabral, Dorrego; "Cobo", Cobo y Juan G. Godoy, Dorrego, Tel. 292409.

San Martín. — Hasta las 24: "Sarmiento", España 29, Tel. 21132; "San Martín", Ballén 64, Tel. 21039. Día y noche: "Belgrano", 25 de Mayo 260, Tel. 21067.

Palmira. — Día y noche: "Del Pueblo", Alem 41, Tel. 17.

Luján de Cuyo. — Día y noche: "Berazategui", Sáenz Peña y Taboada, Tel. 980729.

Maipú. — Día y noche: "Gómez", Pedro Vázquez 954, Tel. 972941.

General Gutiérrez. — Día y noche: "Estación", 6 de Setiembre y Maza, Tel. 972625.

Junín. — Día y noche: "Del Pueblo", Mitre 234, Tel. 8.

La Paz. — Día y noche: "Cuesta", Sarmiento y San Martín, Tel. 21.

Rivadavia. — Día y noche: "Digna", San Isidro 824, Tel. 42124.

Tunuyán. — Día y noche: "Pellegrini", Pellegrini 205, Tel. 2519.

Tupungato. — Día y noche: "Tupungato", Belgrano 384, Tel. 8276.

Eugenio Bustos. — Día y noche: "Santa Teresita", San Martín y B. Quiroga, Tel. 3.

La Consulta. — Día y noche: "Luarca", San Martín 242, Tel. 11.

Santa Rosa. — Día y noche: "Santa Rosa", Ruta 7 s/n., Tel. 27.

Las Catitas. — Día y noche: "San Andrés", Ruta 7 s/n.; "Del Pueblo", avenida Eulalia Calderón s/n.

La Dormida. — Día y noche: "La Ruta", Ruta 7 s/n.; "Del Pueblo", avenida Remo Falciani s/n., Tel. 22.

Villa Atuel. — Día y noche: "Lourdes".

San Rafael. — Hasta las 24: "Schestakow", Barcala 433, Tel. 22384. Día y noche: "Italiana", Pellegrini 93, Tel. 24115; "Bufano", Sarmiento y Gutiérrez.

General Alvear. — Día y noche: "San Martín", Alvear Este 398, Tel. 2911.

Malargüe. — Día y noche: "San Daniel", Comendante Torres y Amigorena, Tel. 118.

PROVINCIA DE SAN JUAN

Capital. — Hasta las 24: "Elsy", Chile 299 Este, Concepción; "La Fraternal", Mendoza 143 Norte, teléfono 25305; "Suiza", Boulevard Sarmiento 584, Villa Krause; "Independencia", Rivadavia esquina Jujuy, Tel. 255555; "Montenegro", San Martín 3561 Oeste, Rivadavia. Día y noche: "Trinidad", Mendoza 1296 Sur, Trinidad, Tel. 26113; "Del Mercado", Rawson 252 Norte, Concepción; "Central", General Acha esq. Libertador San Martín, Tel. 22589; "Del Hogar", Benavídez 782 Oeste, Chimbas; "Santa Gemma", Cabot 902 Oeste, Rawson.

Pocito. — Día y noche: "De Luján", Ing. M. Zalazar 748, Tel. 69.

Caucete. — Día y noche: "Cobas", Diagonal Sarmiento 192.

Albardón. — Día y noche: "Nelson", La Laja 2173.

Jáchal. — Día y noche: "Jáchal", San Juan 691.

PROVINCIA DE SAN LUIS

Capital. — Día y noche: "Catedral", Pringles 863, Tel. 24212; "San Luis", Rivadavia 1080, Tel. 24120; "San Roque", Italia 1963.

Ciudad de Mercedes. — Día y noche: "Lavalle", Pedernera 500, Tel. 2388; "Balcarce", Coronel Iseas 52; "Colegiales", San Luis y San Martín; "San Roque", 25 de Mayo 589, Tel. 1392.

Regional

En San Juan, San Martín se prepara con optimismo

SAN JUAN. — A ritmo febril prosigue Atlético San Martín las prácticas cuando falta muy poco para que debute ante el club Unión de Chilecito de La Rioja en el torneo Regional de 1980. Ayer, luego de la concentración en un hotel céntrico, el plantel reanudó sus sesiones de entrenamiento en el campo "verdinegro" en Concepción. Marcado optimismo pudimos observar en sus integrantes que se volcaron al trabajo con tesón y entusiasmo, siempre bajo las órdenes del profesor Juan José Méndez de Socio con quien LOS ANDES departió amablemente sobre el estado técnico y físico de San Martín y las posibilidades que le asisten a los "verdinegros", como así también un breve análisis del futuro primer rival de San Martín en la larga maratón del Regional.

"Fundamentalmente San Martín tratará de buscar la táctica ideal de acuerdo al adversario que nos toque enfrentar" comenzó el profesor Méndez de Socio. "Actualmente San Martín se encuentra en un estado físico-técnico que podría catalogar de muy bueno dado el tiempo con que hemos encarado la empresa. Afortunadamente tenemos un equipo que trabaja en forma conservadora, con elementos que ingresan al campo con una misión especial y otro equipo netamente ofensivo, de manera tal que podemos afrontar al rival y al compromiso adecuándonos a las circunstancias".

Conversamos también sobre la necesidad que, obviamente, tiene Unión de los dos puntos, ya que perdió un cotejo y además será local, lo que tendrá un doble motivo para buscar la ofensiva desde el primer minuto. Sobre Unión el profesor Méndez nos dijo que "es un elenco muy difícil, como todos los que por sus méritos han llegado a este tipo de instancias al participar en un Regional. Trataremos —en primer lugar— de estudiar qué es lo que sucede en los diez primeros minutos y, entonces sí, sabremos la táctica que más nos convenga. Por ello es que, le reitero, que tenemos dos equipos para adecuarnos según las circunstan- Lo dejamos con su fe, su trabajo y su tremenda ilusión de volver —en este caso con San Martín— a participar de un torneo nacional, que también es la ilusión de San Juan.

Parte a las 17 a La Pampa, Arizu V. Atuel

SAN RAFAEL. — Hoy, a las 17 desde el hotel de AATRA, donde se encuentra concentrado el plantel del Club Arizu Villa Atuel, partirá la delegación en ómnibus especial a Santa Rosa, La Pampa, para cumplir allí su segundo compromiso por el Torneo Regional de Fútbol.

Con un elevado espíritu viaja la escuadra "bodeguera" hacia la capital pampeana, donde piensa repetir la exitosa actuación de la fecha inaugural del certamen donde ganó por goleada al representante neuquino.

Sin lugar a dudas y de ello se tiene plena conciencia de que la empresa que se debe acometer enfrentando a Macachín, que viene de vencer a Andes, otro de los conjuntos mendocinos, y que nuevamente jugará como local, no será nada fácil. En la medida en que vaya avanzando el proceso del certamen, los adversarios se tornarán más difíciles. De ello se ha tomado ya debida cuenta, y es por ello que en el curso de esta semana, el plantel "rojo" ha venido trabajando a ritmo sostenido en la preparación física, procurándose estar en debida forma. Tampoco se ha descuidado en los partidos de práctica ir corrigiendo algunos aspectos negativos que se han apreciado en la zaga del conjunto.

De acuerdo a lo que adelantara a LOS ANDES el entrenador Elio Montaño, para el partido del domingo no se producirían variantes en la conformación del equipo titular, dado que está sumamente conforme con la actuación que cumpliera el domingo último. Afortunadamente no se deben lamentar lesionados y esa es una gran ventaja, ya que le permite al conjunto tener una continuidad sin alteraciones.

Hay confianza en que se retornará triunfal de la vecina provincia y el plantel infunde optimismo, y con notable expectativa se aguarda la puesta en marcha del partido.

En la mañana de ayer el plantel realizó su última práctica consistente en movimientos gimnásticos y fútbol recreativo en cancha de Pedal, y a las 17 emprenderá el viaje hacia Santa Rosa.

La delegación estará integrada por los siguientes jugadores: Oscar Pinelas, Eduardo Aníbal Tazare, Orlando Murcia, Omar García, Pedro Sartirana, Isidoro Celuci, Eduardo Maryllack, Antonio Díaz, Víctor Olmedo, Alberto Paiva, Miguel Ruffine, Roberto González, Roque Paolantonio, Héctor Domingo Díaz, Víctor Nicolier, José Tello, Francisco Monárdez y Roque D'Alessandro y posiblemente Luis Calzada. Junto a éstos lo hará el cuerpo técnico, integrado por Elio Montaño, Alejo Cebrian, Pedro Máximo Bustos, Carlos Spósito y el doctor Armando Dauverne.

El ómnibus partirá desde la sede de AATRA, avenida Colón e Independencia a las 17 horas y a las 18 estará en el distrito de Villa Atuel, donde se incorporarán directivos del club.

Omnibus especiales

Por otra parte se ha informado que el club hará fletar ómnibus especiales para los aficionados que estén dispuestos a acompañar al equipo en su presentación en La Pampa. Los mismos partirán desde la ciudad de San Rafael a las 6 de la mañana del domingo. El precio del pasaje para los socios se ha fijado en $ 20.000 y $ 25.000 para los no socios. Las reservas pueden efectuarse en la sede de la Liga Sanrafaelina de Fútbol, de 17.30 a 21 y en Villa Atuel, en la sede social de la entidad.

bermúdez
DEPORTES